京城日報
十月二十三日(火) 夕刊

寄贈 帝國圖書館

國民總意を聚め豫備會談へ

諸般の準備整ひ 我代表悠々待機す

會談開始を前に一段の緊張

【ロンドン廿二日聯合】今夏のロンドン海軍豫備會談に引續き愈々本格的談議に入ることゝなつた日英米三國海軍々縮豫備交渉は、全世界の視聽を集めて二十三日の日英交渉をもつて幕が切つて落されることゝなつた、會談席上わが松平山本兩代表は既に決定したる帝國の確固たる軍縮方針を強調説明して、まづイギリスの諒解を求める段取りで、この重大會談を前にわが代表部は二十二日早朝から慎重に諸般の準備を進め、最後の仕上げを行つてゐる、この日午前十一時アメリカ首席代表デヴイス氏館にスタンドレー作戰部長が、わが大使館に松平大使、山本少將を訪問、前日の訪問に對する答禮を行つた、兩代表は暫く雑談に時を移して引あげたが、これは全く儀禮的なので軍縮の本質問題には何等觸れなかつたと觀測する

日英初會談 今日午前より開催

マ議長の演説意向で 我提案は次回か

【ロンドン廿二日聯通】日英初會商は愈々二十三日午前十時半(日本時間午後七時半)よりダーウイン街十番地のマクドナルド英首相官邸に於て開催されることゝなり、日本側軍縮案が右席上マクドナルド議長に提出される豫定であつたが、二十二日夕刻に至り議長自身が演説草稿を用意し、先づ招請國としての立場を詳しく述べる意向があることが明らかとなつたので、日本側の提案は或ひは初會商の席上では提示を見合はせ、議長演説に依つて明らかにさるべきイギリスの主張をも考慮に入れた上、二十三日午後又は二十四日午前の第二次會商の際、日本案を提示するにあらずやと見られて居る(寫眞はマック議長)

わが努力の目標は 協定基礎發見

松平大使決意を語る

【ロンドン二十二日聯合】二十三日の日英會談開始を前に松平大使は語る

今度の海軍豫備交渉は明年の本會議の地ならしで、各國胸襟を開いて率直に意見交換をなすにある問題の性質が極めて重大であるので予の責任の大なるを痛感してゐる、從つて予は山本少將と充分協力し、海軍も外務もなく一に國家のため一體となつて目的貫徹に努める決心である先づ、一回の會見で總てが決定に至る譯でなく、双方徐々に意見を交換し、協調點を見出すことゝならう、予は微力ながら誠心誠意山本少將以下とともに協定の基礎發見に努力するつもりである

肚は決つて居る

固き決心を眉宇に 山本少將語る

【ロンドン二十二日聯合】日英會談を前に山本代表は固き決心の色を眉宇の間に浮べながら語る

會談に對し帝國の決心は前から決つた既定に出來てゐる、わが大方針は内外で屢々表明し全部世界に公開したやうなものだ、それだけ我々の立場は公明正大、所信に邁進し、國民的輿望貫徹に努める決心だ、日本はこの正當なる所信に基き飽迄自説を貫徹せしめる計算なる希望をもつてゐるがこれに對し英米兩國が如何なる態度で來るか、吾々は英米海軍側の決心を聞きたい、困難は勿論あらうけれども、こちらの肚が決つてゐるから何もさやうにびくつかなくともよい

會商の出席者

日本側決る

【ロンドン廿二日聯通】軍縮會議豫備會商日本代表部では廿三日の日英初會商につきマクドナルド議長よりイギリス側出席者の通知を受けたので、二十二日夕刻協議の結果日本側のメンバーを左の如く決定し、之を議長に通達した

代表 松平駐英大使
同 山本少將
海軍側專門委員 岩下大佐
外務側隨員 加藤大使館參事官
濱田海軍主計

英國側委員

【ロンドン廿二日聯通】軍縮豫備會商イギリス側出席委員は左の如く決定を見た

イギリス首相 マクドナルド氏
外務大臣 サイモン氏
海軍大臣 アイス・モンセル氏
海軍々令部長 チャットフイールド提督
外務、海軍兩省軍縮專門委員各三名宛

興味の中心は飛行競爭だ

【ロンドン廿二日聯通】日英初會商を明日に控へたロンドンは興味の中心を寧ろ英濠飛行競爭の方に置いて居り、新聞も專ら飛行競爭に注意を向け軍縮會商は二の次といつた扱ひ方をしてゐるのが多い、日本代表部も二十二日は既に大體の準備が出來て幾分餘裕を見出した形で、飛行競爭に關する刻々の情報に興味を寄せ、殊に山本少將岩下大佐等は非常に興味を感じてゐるらしく 飛行競爭と軍縮の關係はどうですか と水を向けると閣下は 航空母艦廢止の必要を益々痛感する 旨答へた

翔破す英濠一萬二千哩!

宛然『彗星』だ

コ機餘す處七百哩 今日午後一時決勝か

【シャールヴイル(濠州)二十三日聯通】ロンドン出發後五十二時間半にして首尾よく濠洲の北玄關ダーウインに到着した英濠連絡の驚異的新記録を樹立し、二十二日午後十一時四分(グリニッチ標準時午後一時三十四分)再び南へと飛出したスコット、ブラック兩氏のコメット機は依然英濠飛行の先頭を切りつゝ、北濠洲の山河千二百五十哩を月明を頼りに翔破し二十三日午前八時四十五分(グリニッチ標準時二十二日午後十時四十五分)無事シャールヴイルに到着した、餘すところメルボルンまで最終コース七百五十哩のみ、遅くとも午後一時前後にはメルボルンに到着の見込、スピードレースの賞金一萬五千ポンドと大金盃は今や殆んど兩氏の手中に歸するものと豫期さるゝに至つた

フオツクス機 伊太利で墜落

【ロンドン廿二日聯通】ローマ出發以來消息不明のギルマン、ベーンズ兩氏(英國人)搭乘のフエアリー・フオツクス機はイタリーのフオツヂア附近で墜落兩氏とも燒死せりとの報道があり、耳目を聳動してゐる

ダグラス機

【ダーウイン廿三日聯通】英濠飛行競爭の第二陣パルメンテエル、モール兩氏のダグラス機は二十三日午後十一時(標準時間二十三日午前八時半)ダーウインに到着し同三十四分當地發北方に向つた

三番機は最後を無着陸で

【シンガポール二十二日聯合】ターナー、パングボーン機は二十二日午後十時二十七分シンガポールより二番機たるモル機の後を追ふて、一氣にポートダーウインまで無着陸直線飛行を決行するものと見られてゐる

ジョンズ機 シ市に著陸

【シンガポール二十三日聯合】英濠連絡飛行の第四陣を承はるジョンズ、ウオーラー兩氏の操縦機は二十三日午前九時三十四分(日本時間午前十一時三十四分)シンガポールに着陸した

澤田大使來鮮 廿六日入城の筈

入城の豫定であつた澤田ブラジル大使は、豫定を變更して二十六日午後十一時二十分京城驛着入城、翌日釜山を經て内地へ向ふ筈

治水陳情員より 希望を聽取

治水委員會第二日

第三回治水委員會第二日目は引つゞき二十三日午前十時から開會の豫定であつたが、晉州、三浪津兩地方代表、圖南地主會代表などの陳情者が押しかけたので、豫定を變更し午前十時から本府第一會議室で今井田委員長以下全委員出席して陳情員と會見し、希望意見を聽取した後午前十一時から治水委員會に入つた

豫算査定につき 藏相首相を訪問

【東京電話】藤井藏相は廿三日午前九時十分岡田首相を官邸に訪問、明年度豫算の査定状況その他につき種々懇談するところがあつた

救農策を開陳

鐵相及び陸相より 廿三日の定例閣議で

【東京電話】二十三日の定例閣議は午前十時三十分から首相官邸において開催、岡田首相以下各大臣出席まづ内田鐵相より東北地方凶作救濟對策に關し鐵道關係事業として東北地方救濟策の資料を求めるため調査したが、鐵道之の度合は豫算以上であり、鐵道としては取敢へず線路改良費、通信費、およびバス新設建設費、改良費等から約千八百萬圓を振向け、これ等を地方に仕事を與へることに決定した、なほ救濟地方は東北に止まらず山梨、長野、四國、九州等にも及ぼし更にその外鐵道資材の購入等についても考慮する方針である

次いで林陸相から陸軍の農村は救濟すべき試運にあるが、陸軍においても何とかして農村の窮乏を救ふことに力を注ぐべく研究中であるが、取敢ず米、麥、軍馬、更の食料品を購入するとし、即ち昭和七年に農村より買入れた額は千七百萬圓に達したが、今年度は更に利用せしめるとなつてゐる、なほ農村青年に工事を與へ賃金を得せしめるため、陸軍の工廠に入れるとか、被服製縫を農村に依託するとか各種の物品を安く拂下げるとか、農村救濟のため努力するが、之等は東北、四國、九州、長野等の窮乏農村に廣く行き亘らしめるよう努めてゐる旨を説明し、更に廣田外相より北鐵讓渡交渉に關し 根本的には既に兩者の意見一致して細部に交渉は進捗してゐるが、引渡し手續き等二、三引かかつてゐる、しかしこれも近く解決すると思つてゐる 旨を報告十一時四十五分散會

兩黨提携成否の要點

民政の對解散態度

◇……若槻總裁の意向注視さる

【東京電話】政民連繫問題は二十二日政民兩黨首腦部會談で協議した結果、倒閣を直接目的とせざる條件の下に何れもこれが實現に反對でないことが判明し、政友會は山本(條)久原兩氏を斡旋役としてこれが實現に努力することとなつたので、愈々同問題は軌道に乘るに至つた、この結果今後久原、山本兩氏が民政黨の首腦部と會合私的會談によつて意見が交換されることとなつたが、その會談の内容を爲すものは結局協定項目を何にすべきかと云ふにある、しかして、その重點をなすものは政策と解散を受けたる場合の地盤協定であるが、政策としては農村政策、對滿政策等の如きものが取入れられてゐる 次ぎに地盤協定に就てはもし兩者が政策のため政府と衝突する場合、民政黨が倒閣を岡田内閣に共作せしめて通過を行ふ場合は、政友會は非常な不利に陷ることとなるので、かゝる場合を條件とすることとなるべく、この意味において民政黨の若槻總裁が如何なる意思表示をなすかが又兩黨提携の成否を決する重大要件となるものと見られてゐるが、これ等の問題につき兩派の意見が一致を見た場合、政民兩派は右に關する交渉委員を正式決定して、正式會合となり申合を天下に聲明する段取りである しかし兩黨の内には何れも連繫の効果點に手段について意見を異にするものもあるので、これを取纏めるには相當の努力を要する上、岡田内閣に對する態度にファッショ運動に對抗する方針等につき兩者徹底的な意見の一致を見るまでには幾多の困難あることは勿論であるが、連繫を熱心に主張してゐるものゝ間には、下交渉が相當進んだ曉には、なるべく會期中で、今後この運動が如何に進展して行くかは政界各方面から非常に注目されるに至つた

葡萄牙のガ内閣總辭職

【リスボン廿二日聯通】ポルトガルのガラツア内閣は本日辭表を正式に提出して總辭職を行つたが、大統領はガラツア氏に對し後繼組閣の命令を下した

日印通商條約批准交換 廿二日倫敦で

【ロンドン二十二日聯通】松平駐英大使、サイモン英外相は二十二日午後零時三十分イギリス外務省に於て、去る七月二十日ロンドンに於て調印された日印通商條約の批准を交換した

菱刈長官の慰留で 三局長飜意す

日下、中村、大場氏辭任取止め

【新京廿二日發】……に對し地方統制の當面の責任者と目される日下内務、中村財務、大場警務各局長は辭表を携へ、二十二日午後七時三十分新京着、直ちに菱刈長官を官邸に訪問し種々懇談の結果、菱刈長官は極力三局長を慰留した結果、三氏は辭意を翻し同十一時官邸を辭去した

署員既定方針 更に辭表を提出

大場警務局長の歸任後に

【大連廿三日聯合】大連その他小崗子、沙河口各警察署長、大連消防署長及各支署長は廿三日午前での留任を訓示通告した、各署長は直に緊急協議をとげた結果局部長に對し遲れ/\ながら全部署長全部の參與を求め、全署長會議の結果に基き全署員の辭表を取纏め提出することとなつた、全部署長が見殺しにして留意することは出來ぬから、既定方針通り辭表を警務局長の手許に申達することとし、一致の行動をとることに決定し、その旨各署長に傳達したので、各署長もこれ以上騒擾の途なく大場警務局長が新京からの歸任を待ち、再び署員の辭表を取りまとめ提出することゝなつた

局鐵課所長會議

廿四、五兩日本局各課長、全鮮各鐵道事務所長、京城、釜山、清津各工場長出席開催

宇垣總督 利原へ向ふ 今朝咸興發

【咸興特電】北鮮視察を終へ、息つく間も無く咸南視察の途に着いた宇垣總督は、廿三日午前九時卅分元山驛發なニッカー姿を咸興驛に現し、出迎への官民有志に機嫌よく會釋しつゝ貴賓室にて少憩、九時卅六分利原に向つた、同地から自動車で鑛山を視察し、更生部落巡視の上、北青に向ふ豫定である

會

◇YMCA使の會創立記念講演會 滿一週年記念講演會を二十四日(水)午後一時半より府内南山町赤十字本部會館で開催、講師、演題左の通り
一、愛の教化 渡邊京師校長
一、兒童の喧嘩の心理につき YMCA主事四ツ橋賢氏
◇城大講演會 城大法文學會主催で來る廿七日午後二時半から同校講堂で開催、演題及講師は
ナポレオン一世の對英經濟封鎖に就て 教授 金子光介
朝鮮の社會と民俗 助教授 秋葉隆
尚は當日は日本學民俗參考室主催で朝鮮假面展覽會も開催の筈

天地玄黄

今日から日英會商、矢は弦を離れたといふところ、國民の支援第一
◇
日獨秘密條約説へラルドらしいデマ——密約内容を見れば何も密約にせんでもよさゝうなもの
◇
最も火藥、機關銃なんて物騒なものがあるからな——といつても、そんなものならこちらから差上げたいところ
◇
面目が立てば讓歩、立たねばどうする? 切腹は痛い!
◇
秋空一碧、旅團對抗演習本舞臺に入る

親鸞聖人 (28)

栴檀篇 吉川英治作 山村耕花畫

かげらふ記(三)

「べつに、面白いことではございませぬ」

七郎がいふと、

「でも、何ぢや」

と、隙口少年は、執こい。

「聲を逆りながら話しませう」

「待て/\」

少年は、首を振つて、

「話を先にせい」

「ちと、飽きましたので、酒肴をせぬと、お話ができませぬ……七郎めも、たくさんな事を知つてをりますが、あんな筆は、見たことがありません」

「それみい。面白うないと云ふが、七郎ほどな侍を、さう感かした事なら面白いにちがひない。——何ぢや一體、あの話は?」

「どこぞ、この邊りの畑でござりませう。私が、近づいて覗つてみるのも知らず、一念に、三體の彌陀の像を土で作つてゐるのでございます」

「なアんぢや」

少年は、赤い口で嘲笑つた。

「馬鹿よなう、そんなことに驚いたのか」

「いえ/\、左樣なことに、上司七郎は、驚きはしませぬ。……やがて、師恋いたしてゐる姿の氣高かさに驚きました、衝たれたのでございます。何か、から五體がしびれるやうに思ひました。ちる梅花も、梅洩れ陽も、土の香から燃える陽炎も、眞の御佛をつゝむ御光のやうに見えました」

「ふむ……」

「凡の和子ではございません。作られてゐる三體の御像の非凡さ、容子のつゝましさ」

「ふーむ……」

「世の中に、あんな和子もあるのかと、ほと/\感服いたしました」

「……」

腕白な主人の顏がおそろしく不機嫌なものに變つてゐるのに氣がついて、七郎は、ちと賞めすぎたかなと後悔して口をつぐんでしまつた。

案のでうである。「小賢しいやビ奴」

隙の上から、少年は瞳をして罵りだした。

「そんな、卑怯者なやつに、ろくな奴はないぞよ。第一、まだ乳くさいくせに、悪いたりなどする餓鬼は、この蔭童丸、大ッ嫌ひぢや」

家來たちの顏を、じろ/\見まはして、何うだといふやうに、待つてゐたが、誰も、雷同しないので、蔭童丸は、いよ/\不機嫌になつた。

「やい、やいっ。あの餓鬼めの蔭つたとかいふその土佛像を蹴つて來て、わしの前で、踏つぶして見せい」

「滅相もないことを」

一人の侍がとめると、

「嫌か?」

「でも」

「主命だぞっ」

この腕白者は、身體こそ小さいが、口は大人を負かしさうであつた。主命といはれて、家來たちは持てあました。

七郎は、扱ひ馴れてゐるらしくかりそめにも、佛の像に、そんな眞似をしたら罰が中たつて、脚も曲がらうと、宥めたり、說いたりした。

「罰?」

蔭童丸は、却つて、罰といふことばに、反感を燃やしたらしく、

「右大將小松殿の御内でも、盛田兵衛督成と、弓矢にしられた父をもつ蔭童丸だぞ。——罰がなんぢや。中たらば中たつてみるがよいや。中たらば中たつてみるがよい。おめ七郎、臆病かぜにふかれて、それしきの事ができぬなら、わしが行つて、踏みつぶして見せる」

と、傘の轅に、片足をかけて、ぽんと飛び下りた。

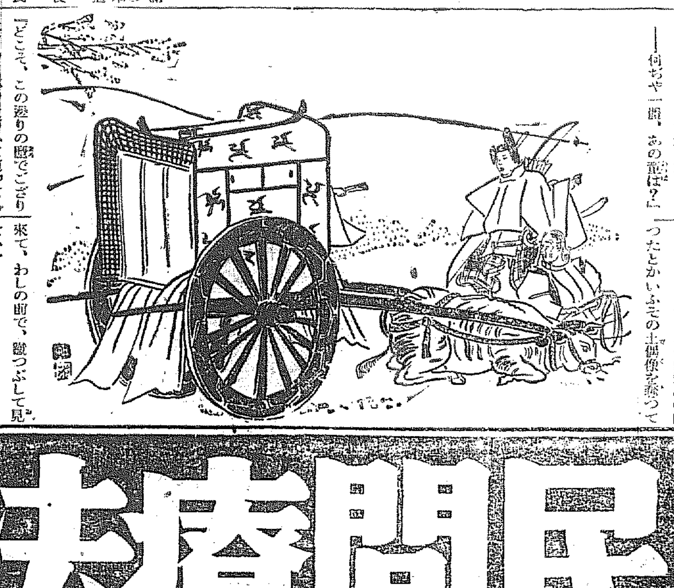

自宅で病氣が治せる
民間療法全集
婦人倶樂部十一月號別冊附録
効果確實 一生重寶する 醫者要らずの大全集!
多數全快者の報告を基に、何處の山野でも取れる、極く手近の材料で、驚く程効果ある療法七百種を發表!!
民間療法大寶典
▲胃腸の病氣一切 ▲中毒症一切 ▲肺・肋膜・咳の病氣一切 ▲感冒(風邪)一切 ▲心臟と血管症一切 ▲腦・神經病一切 ▲腎臟・膀胱・肝臟の病氣一切 ▲脚氣症一切 ▲痔疾一切 ▲性病一切 ▲お産と婦人病一切 ▲小兒病一切 ▲皮膚病一切 ▲腫物・ふきで物・かぶれ等一切 ▲外傷一切 ▲凝り・痛み一切 ▲毛髮の病氣一切 ▲眼の病氣一切 ▲耳の病氣一切 ▲鼻の病氣一切 ▲口腔と咽喉の病氣一切
お繪本子様 凸凹黑矢衛
續紬 婦人コート地 五百反 大懸賞 贈呈
婦人倶樂部十一月號は物凄い大賣行!
…到る所で全く湧き返る樣な人氣で、若しお手に入らなかつたらそれこそ大損です。此際誰方もぜひお早くお求め下さい
定價五十錢(送料六錢) 東京小石川 大日本雄辯會講談社 (振替東京三九三〇)

朝鮮青年の精鋭が 續々滿洲國軍人に
新國家の守り日本魂の半島兒
見よ、血わく活躍を

建國後に二ケ年で世界の注視を浴びながら異常な發達を遂げてゐる滿洲帝國にあつて最近朝鮮出身の青年が滿洲國軍人として任用され重要な地位を占めてゐる朗かなニュースがある

既に 建國功勞者として滿洲國軍司令部ハルピン糧秣科長尹務中佐があり、最近には靖安游擊の勲功によつて一躍中佐に任用東邊道の匪賊討伐に活躍中の朴昌海君があるほか、今春セブランス醫學校を卒業、林陸相の推薦で一躍軍醫に登用され目下興安軍官學校附として熱河省凌源縣駐屯に駐在する元容德大尉を初め京城醫專出身の一大尉があるなど滿蒙の天地に氣を吐いてゐる。伊藤、林陸島滿洲中佐などは血と淚に綴られた人生の持主であるが、最近の朝鮮出身將校はいづれも純真な人々で、かくして鮮滿一體の主旨の上から朝鮮青年の智識手腕が滿洲國軍人として再認識されるに至つたものである

一兩 日前入城した元容德大尉などは正に出色の前途有望な青年で同大尉の父君元朝當氏は朝鮮長老派牧師として有名な一面頑固な排日家であつたのが、識然として親日に轉向したもので、六十の手習ひ同窓長い間有みなかつた內地語の修習に一生懸命となつてゐる

これらの青年に次で二、三の朝鮮青年は滿洲國軍人として進出すべく內交涉中のものもあるほどで、元大尉は語、支兩國が盛んに懷柔せんとしてゐる外蒙察哈爾省(チャハル)出身の青年に軍隊教育を施してゐるが、次のやうに語つてゐた

烏珠穆沁(ウジムシン)を王族とした同省の青年十名が目下當錦を受けてゐるが、成吉斯汗の血を引いて精悍無比、從順で蒙古軍隊の指導者たらんとしてゐる、次で近く十五名の青年が再び派遣されて來る筈で外蒙の宣撫政策上非常な効果をあげてゐる

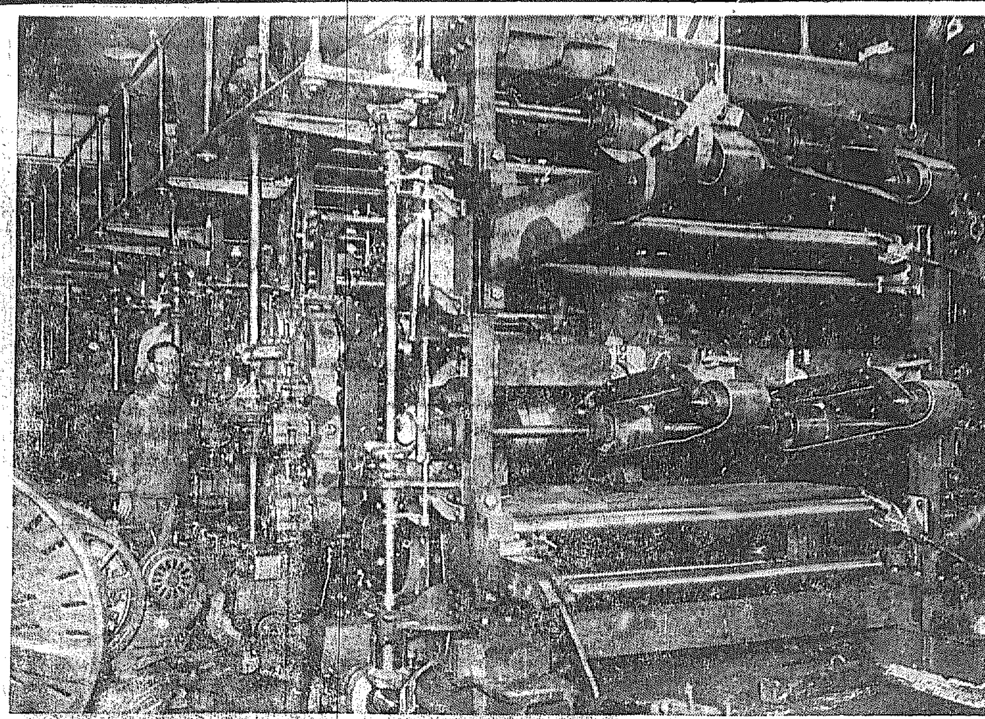

京日式電光超高速度輪轉機の偉力

學生と藝妓の心中
女は大黒の房江男は受驗生
京城旭町の南陽莊で

京城旭町一ノ一四五、料理屋、南陽莊の離れ座敷で試驗に失敗した失意、更に戀の三角關係に惱む一青年と本妓の一藝妓とが逝く秋のわびしき風を死の伴奏として悲戀心中をとげた

青年は大分縣大分郡下毛郡新昭村、現在京城明治町二丁目下宿屋紅屋に止宿中の時田甫人君(二三)で選ばれた相手の女は兵庫縣武庫郡住吉村、當時京城旭町一、置屋大黒の抱へ藝妓房江こと小西のぶへさん(二〇)で時田君はこの七月齒科醫師試驗に應募するために鄕人を殘して鄕里から入城、前記の下宿屋に止宿、九月の試驗に不幸にも合格せず、この間鄕人からは再三手紙が來たり、時田君の淋しい心を慰め、勵ましたが、時田君はこれと反對にそのいとしき鄕人に對しあはす顏がないとて、その後は毎日を暗い氣持で送るようになり淋しさがまぎれ……となり、ついに茶屋酒の味をおぼへるようになつた、九月の下旬ふとした機會から房江さんと知り合ひになり、遂にはその面影を幻に描くようになり、意を決して一夜房江さんを南陽莊に招いて、のみあかした

房江さんとても惠まれぬ周圍の事情から現在の境遇にあるので時田君の氣持にスッカリ同情し二人の戀は急テンポに進展し、殆んど毎夜のように南陽莊でやるせない戀の睦合をしてゐた

こうしたことが度重なるにつれ時田君は財政的に無理をするようになり、祭り前後は殆んど無一文となつた、一方鄕里からは一應歸省せよとの手紙が來たがもうこの時は兩者の間はシッカリ戀のきづなで結ばれて居た、時田君は添ひとげ得ぬ戀を天國で結ぼうと、遂に死を決し、廿二日午後一時頃南陽莊に赴き房江さんを呼び、午前二時頃まで語り合ひかねて用意の劇藥ストリキニーネをしめし合はせてのみ心中を計つた、午前五時頃二人の樣子に不審を抱いた仲居が座敷をのぞいてみるともう虫の息なので驚いて時田君を今村病院に房江さんを今本病院にそれぞれ收容したが、間もなく二人は絶命、本町署よりは猪部長が檢視した(寫眞は心中した房江さん)

イプセン鉛筆

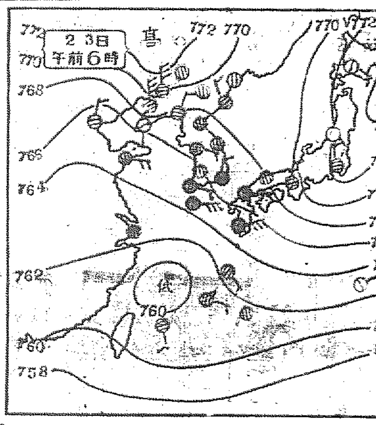

世界に誇る最新機
新本社輪轉機の試運轉
時速十五萬—鮮明なる印刷

【東京支社電】半島新聞ジャーナリズムに一大革命を劃すべき時速十五萬印刷「京日式電光超高速度輪轉機」二臺は、東京機械製作所において晝夜兼行で製作を急いでゐたが豫定の如く完成、本社兒島支配人が上京して二十五日、いよ／＼その試運轉を行ふことになつた、新輪轉機はTKSのマークによつて世界にその技術を誇る東京機械製作所が百餘の經驗から抽出した最新型のもので、長さ四十五尺、巾十二尺、流線型の輝く巨體は、まことスピードの神の化身とも思はれる、眞に電光一閃、從來紙は奔流し、その奔流の盡きるところ、新鮮なインクの香り、目ざましく鮮に印刷された新聞が、折り疊まれて流れ出て來る、時速一臺十五萬枚！製作開始以來の工夫數は實に一萬人を突破すべく、機組のしつかりした點、土臺の厚いと、總ての質いことや、殆ど類例がなく、二臺の總重量は實に百數十噸で英國製を遙に凌駕し、精巧を以て誇るアメリカ製に比し決して遜色はない、殊に能率を期するため材料も惜し氣なく使ひ輪轉機も一臺につき五十萬馬力の主電動機を使ひ、五萬馬力の補助機がつけられて居り合計百十萬馬力を以つてフルスピードが出ることになつてゐる、その他本機の特長とする所は從來地下室の設備がないと自動給紙が出來なかつたのを特に同製作所が工夫製作し特許を得た所であり、從來兎角輕視されてゐた印刷面のニュース面を是正するため、インキ面製作に特殊の工夫をこらし、速力に依つて生じ易きシリンダーの狂ひを防止し正確を期する爲めベアーリングの特殊裝置が加へられてゐる、以上の如く近代科學線の最尖端を具現する京日式電光超高速度輪轉機は、いよ／＼近く半島にデビュー、本社が誇る通信網によつて吸ひとつた經濟百般のニュースを、鮮明に迅速に文字に移して愛讀者諸賢のもとへ送る光榮ある務めにつくことになつた、乞ふ御期待！

夕暗の曲橋川右岸に 猛烈なる遭遇戰
天安にて———吉原特派員發

旅團司令部第二想定による漢陽、新昌平野の激戰後南軍は遂に第二想定により陣地を築き二十二日午後二時戰ひの火蓋は切られた

北軍は天安 北方地區に向つて退却しこれに對し南軍は午後二時漢陽を通過、北軍はその後衞なる歩兵七十七聯隊の主力を以つて天安西南方五粁の曲橋川の高地を占領し、前進中の南軍を擊破すべく猛射を浴びせて居たが恰も二時三十分軍命令は

軍は今朝來戰鬪有利に進展しつつありA支隊は升下南方五里附近に於て激戰中なる由、戰況容易ならず敵後に前進は午後以來白石浦附近に上陸中なるもの、如し南軍は更に歩兵二個大隊砲兵二個中隊を增援として盤し該援隊は本日夕刻南軍連隊に依りて進する豫定、我旅團は遂に南面の敵を擊破し白石浦方面の敵に對しA支隊と協力し之を殲滅すべし、旅團長は直に四方面中の兵團を反轉せしめ、之より先、曲橋川右岸線を占領しありし後衞は敵の攻擊を受け陣地を撤し退却中にして旅團長は該後衞を退却中の敵の不意に乘ずる如く攻擊前進に移るなるべし

命令に接した北軍支隊長は直に反擊に轉ずるに決し、後衞陣の後方に轉回して南軍の後衞に對する攻擊に應じ一擧擊滅せんことを企てたが

南軍も又 さるもので陣地に攻擊する事に決し、毛田南北に轉回し、歩兵第七十七聯隊の主力は各務道路（本道）鐵道線路以北、敵の右翼を包圍するが如く前進し旅團主力は本道に沿ふ南側地區に進路をおいた、斯くて兩軍は曲橋川右岸に於て猛烈なる遭遇戰となり、殊に野砲陣地よりの砲擊は夕暗迫る曲橋川に谺して一入物凄く兩軍の衝突、歩兵の突擊など呼山呼野は眞に壯觀を呈せしめるものがあつたが、勝負は決するに至らずして五時五分休戰の喇叭が鳴つた

表札を掲げよ でないと科料だ
京城府が町總代を動して 掲出のお達しをする

京城府では昭和九年度の府內戶口調査を來る十一月一日現在で行ふことになつたが、これに先だつて來る十一月六日から府戶口係では各町總代と協力して各戶の門戶表札掲出の有無を一齊に調査することになり、二十三日午前十時から府會議室で町總代の會議を開いた、府の調査に依れば現在京城府の戶數は九萬三千戶でこの內門札掲出のない家が約一割で、この外に風雨の變化で文字の鮮明を缺くものが相當多數ある見込みである、京城府では廿二日府內の町總代六十名を通じて門戶表札掲出に關する通牒書を發送した

門戶表札に關する件は去る大正十三年五月左記の如く京畿道令第十號として規定されたもので違反者は科料處分を受けるものである

門戶表札に關する件

第一條 住家の所有者又は管理者は家屋の所在地の府、郡、面、町、洞、里、地番號を居住者は戶主又は戶主に準ずべき者の氏名を明記したる表札を其の門戶の見易き箇所に揭出すべし

第二條 前條の標札は別記樣式に依り其の材料は木、金屬又は陶器類を用ふべし

第三條 樣式—竪五寸以上、横二寸以上

注意—標札樣式中地番號は省略しあるも右は必ず臺帳に依る地番號を記載すべきものとす

墓を發いた男
前審通り一年半

咸南德源郡居住安昌洙(三〇)は惡性の梅毒にかゝつて苦しんでゐたが人間の腦味噌が梅毒に良效ありとの迷信を聞き、本年六月十二日咸南長津郡新南面陰里南貴龍の三女福姬(二)が死亡した墓を夜に乘じてあばき出し、死體の首を切り落して自宅に持ち歸り腦漿を二度に分けて喰つたことがばれ咸興地方法院で一年半の懲役を言渡されたが不服で控訴、二十二日京城覆審法院に於て前審通り求刑した、判決言渡は三十日

ひどい奴
貞操の詐欺

京城公平洞八五、百花園食堂金巳鎬は去る廿日鍾路署の故年賀を受けた金玉花(二〇)が暴行されたからと加害者を告訴したいと供述、同人の行衞を捜査中であつたが、側件中時計まで巻き上げ、更に家を賣いて利用し被害者の金からも詐取せんとした事實發見、二十二日夜友人宅に潜伏中を取押へ嚴重取調べを進めゐるが餘罪多數で之が常習犯と判明した

病院專門 **花園醫院** 花園町十五(本五松一、四一二)

關釜連絡船の スピードアップ
愈よ來月一日から

鐵道局列車時刻改正に伴ひ關釜連絡船(金剛、德壽、昌慶)の運航時刻は左の通り十一月一日から實施することに決定廿三日鐵道局運輸課から通牒があつた、なほ下關釜山間關釜連絡船は一便が三十分、二便が一時間スピードアップされ從來と同樣の運航時間となつてゐる

▲下り便

	下關發	釜山着
第一便	午前10.30	午後6.00
第七便	午後10.30	翌午前6.30

▲上り便

	釜山發	下關着
第二便	午前11.30	午後7.30
第八便	午後11.30	翌午前7.30

狂人自殺

京城府外孔德里一の十三李周燮氏(五〇)は十日來精神に異狀をきたし家人を惱ましてゐたが廿二日午後十一時半頃苛性ソーダ多量をのみ苦悶中を家人が發見、セヴランス病院で手當中であるが危篤である

日蓮主義鼓吹 通俗講演會
今夕社會館で

京城日蓮宗寺內正部では廿三日午後七時半から日蓮主義鼓吹の通俗講演會を催す、講師および演題は ▲愛國主義と日蓮主義(高佐貫長師) ▲大論への一御託( ) ▲日蓮主義による日本精神の醍醐(和田智鳳師)

新町道路鋪裝 及市周年祝賀

京城新町の道路鋪裝工事は過般竣工したので、新町總代三十周年を兼ね來月三日正午から新町廣場で竣工報告祭を行ひ同午後一時から南山莊において祝賀會を開くが當日は伊達府尹の祝辭があるはず

あすの天氣(21)

廿三日の概況

千島方面の高氣壓は相變らず勢力强く七七四粍を示し滿洲にも新に七七二粍の高氣壓が張つて來た、低氣壓は東支那海南部に七六〇粍のものがある丈である、北支那から日本海を經て黒龍江下流にかけては氣壓低く天氣は曇勝ちで南鮮の沿岸及九州は一帶に雨模樣である、東日本は晴の所が多い、氣溫は何處も高くなり平年に比し西鮮は四五度東鮮も二度又は四度の高目を示し新義州、中江鎭では七度も高目である

あすの豫想

東支那海南部の低氣壓は北東に進行して九州南方を通過するだらうから南鮮の雨も明日は上るが半島は一帶に曇り氣味、處により時雨れるだらう

豫報 曇一時晴

廿二日 最低 [illegible]
廿三日 正午 [illegible]

仁川潮時(二十四日)

	午前	午後
滿潮	[illegible]	[illegible]
干潮	[illegible]	[illegible]

三越食料品部發賣 到る處で大評判 名物 京城もなか 京城本町 電本九四五 ちんや

メガネは中村 京城本町一丁目

一服征服！頭痛にノーシン

Columbia かち・鴉 京城ばやし コロムビアレコード

京 黄金町四丁目 大和屋旅館(電本一九八六) 大島紬 上原商店出張

中西トンテ 京城驛前 中西トンテ

第一等品 桃やのびわの桃 罐詰 桃やの—みかん、洋梨、櫻桃、パインアップル 各食料品店にあり

外科 植村病院 院長醫學博士 植村俊二 副院長 河野武 京城永樂町二丁目

16ミリ 出張撮影 岡本映畫部 TEL.2348

ハクキンカイロ

金銀白金高價買入 株式會社 京城德力 京城明治町 電話長一五七二 本局二〇八八 三九三九 御來客用四〇三七

りん病 リベール 竹村製藥所

肺結核にイプシロン

醉拂った時受胎
低能兒がよく生れる
内務省衛生局青木博士調べ

「パンチヤシン」【特選】平壌　福島柳也氏作

醫學上から云つて酒の急性中毒即ち醉つぱらつた時に受胎した子供に低能兒や精神病者の多い事は事實である

巴里で 低能兒の最も多く生れる月を調査したところが、正月とか祝祭日の多い時、或は葡萄の收穫期とか酒を飲む事の多い月に低能兒が多く生れる事がわかつた、これは勿論、酒に醉つぱらつた急性中毒状態の時に受胎せしめた事を示すものである。なほマランスのテムメといふ學者は面白い實驗を行つた。それは酒を飲む家庭と飲まない家庭とを選んで、十二年間に亘り調査したところが、酒飲みの親から生れた五十七名のうち十名だけが健康兒で、殘りの四十七名は癲癇、白痴、發育不全等であつた。酒を飲まぬ親から生れた六十一名のうち五十名は健康兒であつたといふ

中毒そ れ自身による精神病にはコルサコフ精神病といふのがあつて、記憶力が不確實なために自分勝手な作り話をしたりするものもあり、急性振顫譫妄と云つて居い誰が出て自分の周りに何萬といふほどの小さい蟲が見えたりする幻覺症などもある。この中毒症の患者は殺人などの多い事は前にも述べた通りであるが、不良少年、浮浪者、乞食、放火犯罪中にも中毒者の兒が多い。ドイツ人ボン・ベッヘルの調査によるとルンペン・乞食の三五パーセント、淫賣婦の四五パーセントは兩親のアルコール中毒である事がわかつた

て精神醫學上から全國精神病者の素質調査を實施するに當り、この十年間の低能兒及び精神病者について調べたところ、百三十四名のうち

兩親に アルコール中毒のある者が四十四名であつた、大正十一年の三宅博士等による全國精神病院患者の調査によつても、兩親にアルコール中毒のある者の兒が二一パーセントもあつた、かく精神病者の多數が飲酒と酒に關係しているものであるから、その豫防法としては嚴重に對しては酒を飲まない事に努め、中毒性精神病者には酒を與へぬ様にするとか、ある種の精神病者は斷種して子孫を遺らせないやうにするとか

實効あ る豫防法が研究されて、この社會的對策が實施される事は目下の急務であらう

◎紙上病院◎

胃酸過多症

【問】私は三年前から食後三、四時間になれば胃の左側が重くなつて痛み、時々日中にすつぱい液が上つたり又背が少し痛たくなれば腸の方から何物か押上げます。胃酸過多症と診斷され健胃劑はか種々服用しましたが効能なく今では煙草で評判胃を痛めたり食間を食べて居ますが別に効能はありません、良藥はありませんか、御教示を願ます

【答】本田博士　胃酸過多症は比較的多い病氣で殊に二十歳乃至四十歳位の壯年の男子に來ることが多いのです。そして日本人は歐洲人に比し酸度低く普通〇、〇九—〇、一二％の間にありますが本症は胃内容中の酸度が此の普通度より高いのを云ふので其の原因としては精神の過勞等が誘因たることもあり其の他慢性胃炎、膽汁分泌障害、生殖器疾患等に依り反射的に來り又は飲酒、喫煙の過度香料の多食等に依り起ることがあります。療法としては先づ其の原因を除くを第一とし其の他胃洗滌、電氣療法、按摩療法等も行ひますが其の内でも胃洗滌が効果が最も顯著であります。藥物としては過剩の酸を中和するアルカリ類（重曹の如き）が賞用されますがこれも濫用は慎まねばならぬので藥劑療法は醫師に就き服用する方が安全かと思はれます

妊娠の模様

【問】私は昭和七年十二月八ヶ月で流産し今年六月十九日頃より月經が二十五六日まであり七月の初めに又少し月經らしい物がありて今月になつてもまだ月經をみず毎日身體がだるく又物を食べると吐きたくなりますどうしたものでせうか（花子）

【答】酒井病院長　貴女の模樣では妊娠の様です、健康申上げてありますが妊娠三ヶ月位迄の

痔瘻

【問】九ヶ月前から肛門の近くにマッチの軸木位の穴が出來てそこからうみが出つもでてこまります、血も出ないし痛くもありません、時にかゆいことはありません、私は手術はせずに癒しはしたいと思ひます（一讀者）

【答】瀬戸病院長　痔瘻に相違ありません、藥だけでは治りません、結核性のものなら手術して貰ふたら良性のものなら手をつけぬが宜しい、良性のものは藥で燒いて治療する方法は今でもやつてる人があるとの事だが却て痛く却て長びく

期月經時期に、極く少量の月經様の出血がある事があります、然し後半期に出血する時は、色々の病氣がありますから早く專門的に診ても らふ必要があります

石井漠とその一黨
新作舞踊發表會
10月23日24日 兩夜七時
京城公會堂

秋ぞ逝く半島靜夜の脚光に
たゝへ踊る大エピローグ！
石井漠、崔承喜、石井みどり、寒水多久茂はじめ一黨十五名新作發表
＝會員券一圓五十錢均一（學生一圓）＝

推薦作
まで語る
鮮展審査員 水野正利

別に感想とてありませんが、それが推薦二席の榮に接し實に心外の至りです。「ボート・ダビット」は鎭海港施設中の船舶を見學に行つた際甲板上にて、雲間より

流れ たる太陽の光を受けたダビットを發見、無意識にシャツターを切り家に歸へつて、現像致しました處、原板が餘りのフラットにはガッカリ致しましたがなんとなく、仕上げて見度くありましたからブロムオイルに仕上げた處

幾分 ダビット發見當時の氣分が出ましたから京城日報社の鮮展締切に双手を上げて賛成致して居る私として第一回の展覧會であるから是非一枚でも出品せねばならぬと思ひ、出品した印畫が推薦の榮を得て非常に感謝して居ります（寫眞は水野氏）

齋藤博士講演

京大名譽教授齋藤博士の來鮮を機とし朝鮮藥學會では左の如く講演會を催す
二十七日午後一時▲京城公會堂
第一會議室▲演題は「支那に於ける金蘭市價の逆轉と藥品の關係」

秋季大手合戰譜【四】 日本棋院

三段　染谷一雄（先番）
二段　田中不二男

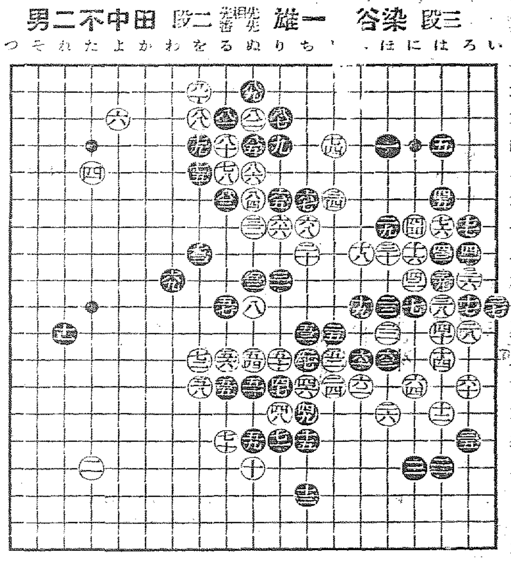

對局者の言葉

（黒）七三と此處に猪一番打つのならば、六九を〝わ十〟にトビ込むかも知れません

（白）次いで「わ八」と守る方が形として優つて居るのは明らかです

（黒）白七四は感情して困ましたね

（黒）七九は八〇の方がよかつた

戰の跡

●黒七三を省いた時、白「る九」と切る手ならば黒「る八」と當てゝ悉るゝに足らないが、「を九」にッケる硬い手段が成立するかせてから「る九」と切つて來るりであらう

○白七四も大きい手であるが、黒七三で此處を守るのは些さか貧りであらう

●黒七九で八〇に押へると、白「を六」とハネて來るのであらうが黒八三と切つて十分戰へたのではあるまいか

○白九〇まで流るゝ水の如く運んで居る

（分）
〇三一 ○を土	〇三二 と四1	〇三三 は七1	〇三四 る五11	〇三五 る四7	〇三六 ぬ三1	〇三七 ぬ六1	〇三八 ぬ五1	〇三九 を三
〇四〇 を二7								

（制限時間各七時間）
消費時間（白四・四四分 黒二・二八）
（一分以内は切捨）

第3回
女學校展覧會
十一月一日から七日間……丁子屋四階ホール
本社主催

山本紅雲畫伯の力作

帝展委員、京都の山本紅雲畫伯は第十五回帝國美術院へ『外金剛の秋』を搬入出品した、この畫は今夏來鮮金剛山に入山して約四十日に亘り全力をこめたもので、縱横七尺の大作、外金剛飛鳳瀑の秋色を極彩色したものである（寫眞は同畫と紅雲畫伯）

洋畫ニュース

◇アンナ・ステンの第三回作品『女優ナナ』に次でルーベン・マムウリアン監督の下にフレドリック・マーチを相手役としてトルストイの『復活』を完成したアンナ・ステンは第三回作品としてポウル・グリーン、エドウイン・ノッフの『破れし大地』（ブロークン・ソール）にゲーリー・クーパーを相手役に主演する事となつた、ニューイングランドの貧家の息子と煙草畑のヤンキー娘との戀を描いた情緒物で監督はこの種映畫に定評ある巨匠キング・ヴイドアが選ばれた

◇ロバート・メトロ映畫に主演廿世紀映畫やパ社のビング・クロスビイ主演『ウイア・ナット・ドレッシング』に出演したカロル・ロムバートはメトロ社でチャールス・フランシス・コー原作サム及ベラ・スペワック脚色ジャック・コンウエイ監督の『リビール』に主演する事となつた

脚光

ラインハルト映畫へ

ワーナーで『眞夏の夜の夢』を作る

◇演出家としての世界のナンバー・ワン・マックス・ラインハルト氏はナチスの獨乙を追はれて渡米中この程ハリウッド・ボールに於て上演した沙翁の『眞夏の夜の夢』が絶讃を博し各映畫會社が競つて同氏の獨占契約を志してゐたが愈々ワーナー映畫社との間にプロデューサーとしての長期契約が纒つた

◇第一回作品は『眞夏の夜の夢』と決定、伴奏はメンデルスゾーンの美しいメロデアスなものを配し、最大級の豪華的娯樂映畫として完成されるものである

『高麗マンドリン』第三回演奏會

高麗マンドリン・アンサンブルでは來る廿八日（日）午後七時半から長谷川町府民館で第三回演奏會を開く、曲目は
喜玉の舞曲（ムニエル作）人魚の唄（デリー作）戀の思出（サルヴイ作）小太鼓（伊關西民謠）馬車屋の歌（伊太利民謠）

關西風水害義捐

朝鮮社會事業協會取扱 十九日迄の分

十五圓朝鮮信託株式會社▲十圓咸興府榮町成蔡興▲十圓同大和町源泰興▲十圓同曙町鍋金東鎭工廠▲五圓同東榮通中華樓▲十圓黄海道海州婦人會員▲十圓六十三錢京城師範附屬女子普通學校兒童一同▲五圓咸鏡南道洪原成蔡興支店▲五十錢大邱學曾支局崔威▲[illegible]所▲一圓五十二錢忠北三升公立普通學校兒童一同▲六十三圓十九錢李王職員一同

累計 一萬一千四百六十二圓十一錢

南鮮水害義捐

朝鮮社會事業協會（十九日迄の分）

八圓六錢大邱學曾支局晋州出張所職員▲五十五錢學通學曾局販賣所李貞防▲四十錢大邱同崔孫初▲二百三十九圓二十九錢和歌山縣知事取扱

累計 二十四萬三千百八十七圓二十五錢

石井漠一行
けさ東京發

【東京電話】來る二十七、八兩日本社が主催する舞踊公演會に出演する石井漠、崔承喜等の一行は二十三日東京を總し渡鮮の途に上る事となつた

德風幼稚園
きのふ十周年記念式

讀者欄

▲十三日黒色四肢長胸の毛に白茶色の大行方不明になりました、大きさは一年足位の愛玩犬ですから御見付けの方は一報下されば相當お禮を致しますから上で愛る者ありますが御知らせ下さいまし下さいました方に御禮致します（櫻井町二丁目九六米田勇）▲生後七十日セッター雌種茶色仔犬を適大として夫婦共の愛犬家に差上げます但し小さき子供衆のなき家庭に限る（府内旭町三の六朋齋）▲乙種火藥類取扱免狀を得るに必要なる書籍名並に發行所及金額を御教示下さい（平北昌城郡新倉面竹信鎭）▲市内に於て藥所内扁真高久）▲機械商の店員に御採用下さい（本町四の六四大野万一郎）▲内地より渡鮮し職なく困つてをります中學卒業の十九歳の者で御座います何でもよございます（演江通一五の四）▲二十八、三日以前よりセパードの牝（黒白の雜種）が迷ひ込み大切に飼つて居りますが、御心當りの方は（本一六七九）▲生後二十日位の女の子血統明鮮南班、お子さまなき良家に貰はれたし御家庭の事御記込次第當方より相談お伺ひ致したし（中央局留桂丞）▲左記著書所持の方は御通知下さい相當代價にて買受く（1朝鮮法制史稿（著者淺見倫太郎氏）2朝鮮親族相續慣習類纂（著者切山篤太郎氏）3朝鮮不動產用語略解（朝鮮總督府大正二年發行）（市内玉仁洞一五七ノ三金英一）▲廿歳になる娘ですが裸踊を初歩から習ひ度いと思ひますが敎へて下さる方はありませんでせうか又そういふ研究所か或は團體のやうなのがありましたら紙上で御知らせ下さいませ（洋子）▲妹二十八歳高女卒和洋裁縫に熟達家庭的不運の爲婚期をなくす理解ある四十歳迄の子供なき方に嫁がせ度し（京城局止高瀬）▲府内にて三疊か四疊半位の二階陽當り良き靜かな所にて勉強致し度いのですが下宿さして下さる所はありませんか、二食十八圓以下お願ひ致します當方勸め人（釜本三二八五番呼出丸野）▲三越店内にて二年四組竹村達夫と記名しあるゲートルを保管して居ります（居内六六番）▲どなたか趣味的な集りとしてコーラスの團體を作つて居られる方はありませんかあれば素人でも入れていただけるでせうか（永樂町一ノ三四大平方木内生）

赤レンガの屋根の下…
都會の雜踏から避難した裏街の一角、香りの高いコーヒーと蜂蜜のメロディに、はてしなきオアシスをといふ意の悩み男が捉れた都會の戰士たちのために、その名も「藥局」と呼ぶ茶房を開いた、明治町浪花館の新館をはいつた赤レンガの屋根の下…

御詫び

十月二十三日本紙朝刊三面下段廣告全鮮學童生徒作品展入選者發表中の賞品は誤りが御座いますのでかねて弊部より發表して居ります左記の賞品が正當ですから茲に訂正いたします

	賞	品
一等	學校に對し 中等學校	參名 各壹名 パーレット寫眞機 各壹台宛
二等	學童に對し 中等學校	六名 本 腕時計 各壹個宛
三等	學童に對し 中等學校	拾貳名 プラトン萬年筆 各壹本宛
三等	學童に對し 中等學校	拾貳名 プラトンシャープ プラトン萬年筆 各壹本宛

選外佳作……參百名に對し粗品呈上

尚目下開催中の口腔衛生に關する展覽會は
期日 二十二日より二十八日まで
會場 丁子屋四階ホール
主催 丁子屋
後援 クラブ齒磨口腔衛生部 京城齒科醫學專門學校 朝鮮聯合齒科醫師會 京城齒科醫師會 京畿道衛生課 朝鮮總督府衛生課
と訂正いたします

中山太陽堂クラブ口腔衛生部

昨夜火災の際は御繁忙中にもかゝわらず早速御見舞に預り誠に忝く奉深謝候
取込中御尊名御伺洩れ有之哉も計り難く乍略儀以紙上御厚禮申上候
京城旭町一丁目
千代新

躍進！躍進！ノーシンのんで更に大躍進！

芳醇無比

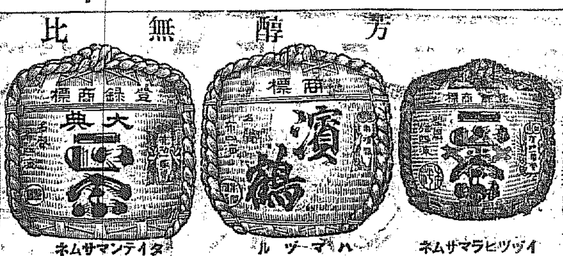

鶏林
ケイリン

タイテンマサムネ　石橋酒造場　馬山府幸町　電話一七五番
ハマヅル　濱田酒造場　馬山府新町　電話一四五番
ツヰヒラサマムネ　平井酒造場　馬山府本町　電話一三一番
西田酒造場　馬山府榮町　電話一三四番
於第五回全鮮酒類品評會 優等賞受領

中央館
京城の映畫界に誇る
二十三日封切　河の上の太陽 全十五卷
讀賣新聞・帝國通信社共同主催大會・高田プロ第二回特作
原作 上島龜・小杉勇・島耕二 共演
ラッパと娘
奇骨變骨 全八卷

浪花館
廿二日より封切
短篇・ニュース
狂亂のアメリカ
世界の經濟恐慌を裏返せし…
ナガ ナ

京喜館
二十二日より 階下二十錢

喜樂館
日活直營・京城本町二ノ四
不慮の挑に戰はすまじ
木曾路の雁
蝙蝠の安さん
まぼろし三太郎

大正館
青春よいづこ
彌次喜多大會 箱根の卷 宮士の卷
松竹蒲田超特作大映畫

演藝館
京城黄金町
十月十六日より
大楠公
遠山日登美 中村翫造
爆撃飛行隊
世界の屋根を行く

朝鮮劇場
十月二十日より
暁の沙漠 全九卷

朝日座
京城本町五丁目
十月十六日より
劍戟王伊村義雄大一座來演
姿の弱點 全十卷

松竹座
黄金町
廿日より廿六日まで四日間限り
天明旗本傘大會
爆發浪人街
離れて
時代劇地藏堂
一番目 劇E光圓造 八場
二番目 二場
入場料 一等五拾錢・二等三拾錢・小人二十錢

本年度の鮮米輸移出高 遂に空前の記錄

現實は皮肉

最高移出より八十五萬石增 十月中旬計九百二十六萬石

總督府調査＝米穀輸移入統計に依れば、九月末までに施政以來の新記錄を示した鮮米輸移出は中旬にも引續き增加を示して十月中旬米輸移出合計は九百二十六萬四千三百二十八石に達し、前年同期に比し百三十六萬四千石一割八分の增となり施政以來の米年度による最高昭和六年の八百四十一萬二千石を突破する事すでに八十五萬石、同昭年度の記錄九百五萬八千石に對しても二十萬石餘を突破し鮮米統制が強調された本年にも拘らず皮肉にも事實が記錄に達してゐる。米年による輸移出高最近五ヶ年度の通り（本年は十月中旬迄單位石）

年度	輸移出高
昭和五	五、四三三、三〇〇
六	八、四一二、四一四
七	七、五八五、九六八
八	八、〇〇四、九九三
九	九、二六四、三二八

なほ本年は先約賣買關係があり下旬中に約十五萬石見當の移出あるので、年初米穀需給推算で想定された八百五十萬石を突破すること百萬石に達すると見込まれる

一方の米の輸移入も相當增加を告げてゐる、すなはち輸移入米は合計十一萬六千八百十五石で前年に比し九千石餘約九分の增であり、一方粟は本年の輸入百三十二萬四千六百七十八石で前年に比し二十九萬一千石二割八分の增加となつてゐる

スロー無煙炭合同に擴げられた樂觀面

新會社は八分配可能

無煙炭合同は來る三十日愈々第一回資產評價委員會が開かれ、進展の一步を踏むことになつてゐるが、目下の形勢からすると、合同は非常に有利に展開しつゝある、即ち合同の成否の岐路となつてゐるのは

一、合同前の損益と新合同會社の成立によつて享受する損益とがどうなるか

一、新合同會社の配當は最低八分は可能であるかどうか

一、役員の振合を如何にするか

の三點が大體に於て合同論に傾けさすべく有利に展開して來たゝめで新會社は前期の現有鑛區（現在稼行中）の採炭量の六十五萬噸と見て噸二圓以上の利益ありとすれば百三十萬圓の利益があつて資本金を一千萬圓と見ても八分の配當をしてなほ優に償却をなし得る目算がつくといふにある

しかし、資產評價の點に至つてはなほ各社夫々の主張はあるが大體合同に對して不安な意向を解消したことは無煙炭合同の進展を非常に促進する空氣に變化しつゝある

役員の振合についてもなほ豫測を許さぬものはあるが社長を天降りとすれば他の陣容については略々各社の協調を得て案外すらくと成立するものと見られ斯くて無煙炭合同は俄然有望視されるに至つた

總督府の斡旋で交涉打開せん

紛糾の運賃協定問題

紛糾中の鮮米運賃協定は既報の通り總督府が調停に立ち二十二日まづ朝郵側の森辨次郎氏及び辰野氏を招致し、本二十三日午前中には朝鮮郵船側の須藤、三隈、富野の三代表をむかへ夫々意見をきゝ雙方の肚をたゝき本日午後兩者を會見せしめて裁定する筈であるが、運賃は仁川西百石九十三圓前後（現狀三圓上げ）見當に落付くものとみられる、なほ今回の協定では須藤と朝郵協定を朝鮮郵船とで改訂する筈もあり正式調印は四三日後となる筈である

南鮮地方に桑苗經營

桑苗聯合會の自給自足計畫

咸興に於て開かれた蠶業聯合會を機會に朝鮮桑苗組合聯合會が結成されこれを契機として同聯では南鮮地方の適地に桑苗經營を行ひ同聯合會統制の下に內地よりの桑苗移入を防遏すると共に桑苗の自給自足をはかることゝなつた

公募株割當の米倉重役會

松井社長近く上京

米倉では公募株割當に對する重役會を明二十四日午後より開催して米倉の使命にかんがみ小口分散主義の割當について協議をとげる筈であるが、重役會終了後松井社長は米倉建設の工事が一段落したので、右報告をかね打合せのため東上する事となつてゐる

工業朝鮮 目指す工產躍進

八年度工產額は二億一千萬圓 筆頭は京畿、平南、咸南

資源の開發、勞働力賃の低下等「朝鮮」より「工業朝鮮」への轉向氣運濃厚なるものあり工產額に就てみるも本府殖產局調査によれば八年度末に於ける同年中の工業生產高は二億一千九百九萬九千五十圓に達し六年度に比すれば七千六十萬九千四百四十六圓增で對六年度率は五割の激增となつた（しかしこれは官營工場及び精米工場を除外し五人以上の勞働者を有する工場のみの統計で五人以下の零細工場を含する家內工業の生產高一億五千四百七十一萬四百三十九圓を除外せるもので）し鮮內の大中小の諸工業は近年に至つて未曾有の發展を遂げ「農業」れば四千八百九十一萬八千九百四圓に達しこれを昭和七年度に比す

これを通算すれば二億二千三百八十萬九千四百八十九圓で施政初年に比すれば實に十倍以上の激增となつてゐる

なほこれを各道別に示せば次の通りで京城、平壤、興南三都の新興振りを露顯してゐる（單位圓）

道	生產高
京畿	四三、七〇五、六四八
忠北	一、五八八、三一三
忠南	四、一六二、五九八
全北	三、〇二、八二〇
全南	九、八六六、六二八
慶北	一〇、一二九、三八七
慶南	二六、五一三、六七七
黃海	一一、一三八、六九六
平南	四三、一四六、二七五
平北	一、〇四六、六六七
江原	[illegible]
咸南	三五、七三二、七四三
咸北	五、九〇五、八三二
計	二一九、〇九九、〇五〇

即ち京城永登浦及び仁川を中心とする京畿が第一位を占め工業都市の稱ある平壤を中心とする平南が第二位で朝窒の牙城たる咸南が第三位にある、しかも此等の都市中には麥酒工業の如く本年度より操業を開始されたるもの少からず今後の鐘紡東洋紡の進出朝窒の事業擴張等を加算すれば九年度生產高は八年度より二割の激增が見込まれてをり「工業朝鮮」の全貌は躍如たるものがある

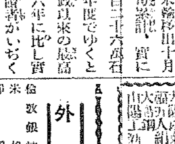

落穗

鮮米輸移出十月中旬累計、實に九百二十六萬石米年度でゆくと施政以來の最高の六年に比し實に八十五萬石增▲醫者がいぢくりまわして病勢を昂進させるとご同樣、下手に米穀統制でいぢくり廻した結果この通り▲スロー無煙合同愈よ動き出す、さてこうなると興味は幹部の陣容となつてくるが、社長に誰が着はる▲芳しくないとは云ひ乍ら、天下り以外人を求めるに途のないと云ふ鮮か

好評嘖々の朝鮮移出牛

耕牛の後で食用牛となる

本年一月から九月まで朝鮮牛の移出狀況を見るに四萬七千六百十四頭でこれを前年同期に比すると二千二百五十頭の增である、これが仕向地は廣島、香川、下關、神戶、大阪、東京、敦賀などで何れも耕牛として送られてゐるが、三、四年間耕牛として使役された後食用に供されるもので內地各地で非常な好評を博してゐる

金組理事見習を全鮮に配置

二十四日講習終了

金融組合聯合會では四月から十月までの七ヶ月間金融組合理事見習講習會を行つたが廿四日之が終了式を行ひ直ちに各道金融組合に配置することゝなつた、尙ほ受講生七十三名は今後理事の補缺或は金融組合新設の際理事として採用されるものであつて全部高商卒業

中旬荷動き 十月中旬に於ける鐵道局線貨物發送數量は合計十七萬六千四百八十一噸に達し

鮮銀券十六週の平均發行高 鮮銀第十六週（期下）の平均發行高は一三三、四六三、三七九圓で、うち正貨準備八五、五八八、一九四圓、保證準備四八、八七九、一八五圓で週末は一四〇、一二一六七圓と膨脹してきた

買賣現物證券有價は 小林幹三商店 現物部 電話本局 長 九一六 長 一五九一 長 四〇〇二 四〇八 三二九

最高記錄示現の鮮銀券發行高

米資需要の喚起が原因

需資期に入つて鮮銀券は膨脹足を辿り前週平均は一三五、四六三千圓と增大したが、下旬に入ると共に月末需資關係もあり二十二日より一躍一億四千萬圓を突破し、二十三日鮮越高は更に三百萬圓を激增し、發行高一四三、四九二、七六二圓、うち正貨準備九三、五四一、五八三圓と本年の最高記錄を示し、前年同日の一一九、七九四、八四二圓に比し二千三百七十萬圓の激增をみせた、これは、月末關係、並に滿洲關係によつて增加足の所へ本年米需給不安から鮮米の先約手當が急がれてゐる爲、所謂米資の需要が相當喚起せられてゐるのに原因がある模樣である前年同旬に比し二萬二千七百五十六萬の增加である

鮮滿魚市場大會

廿二、三の兩日水產會で

鮮滿魚市場大會は二十二、三の兩日長谷川町水產會に於て開催、第一日は午前十一時三十分より鮮滿各地代表二十六名出席し本府より西本水產課長列席の上左の議案を上程協議した、第二日目は午前懇談會を開き正午代表者は本府に挨拶を爲した、尙午後より決議に關する懇談會を開催の筈

一、鮮滿魚市場事業に關し當局に要望の件

一、鮮滿魚市場所在地に於ける市場類似事業取締に關する件

一、市場仲介人設置取引決濟週期に關する件

一、全南水產株式會社魚市場營業權讓渡許可申請に關する件

一、漁業組合に魚市

帝農會長に酒井伯を推す

【東京電話】帝國農會長に酒井忠正伯を推すことに內定し交涉中である

朝農通議全部補充

朝鮮農會通常議員は江原道の分割決議のところ二十二日朴氏に決定した、これで十三道議員は全部出揃つた譯である

堀切氏歡迎の米穀座談會

米研主催で

米穀研究會では目下入城中の前內閣書記官長、貴族院議員堀切善次郎氏をかこんで二十三日午後一時より朝鮮ホテルにおいて糧穀問題について研究を重ねる事となつた

以上の與力を有し中には帝大教授者が十三名である

都市經營 二次拂込徵收

朝鮮都市經營會社では事業擴張資金充當の爲來る十一月一日第二回拂込十二圓五十錢總額十二萬五千圓を徵收することゝなつた

全鮮主要都市殖銀在庫高

八月末調

殖銀調査＝本年八月末の全鮮主要都市在庫高は總數量三、〇三七、二八〇個、價格二八、〇二一、六七〇圓にして前月に比すれば個數一、〇三八千個、金額七、八五四千圓の減少であるが、前年の八月末に比すれば一、三五五千個價格一〇、四六二千圓の增加となつてゐる、本年に入つての月末推移次の通り（單位千圓）

月	個數	價格
一月	[illegible]	[illegible]
二月	[illegible]	[illegible]
三月	[illegible]	[illegible]
四月	[illegible]	[illegible]
五月	[illegible]	[illegible]
六月	[illegible]	[illegible]
七月	[illegible]	[illegible]
八月	[illegible]	[illegible]

米統案纏らず

【東京電話】農林省が米年度の統制法强化案として最も重視してゐる米穀自治的管理制案は其の重點を產業組合の擴充に置いてゐるため之れを斷念、そして全產を中心とせる試案を作製せんとしたが遂に纏まらず今回の帝國議會にも提案せぬことに決定した

東山農事專務 阪本正治氏 廿五日頃入城

前三菱商事取締役會長、現東山農事專務阪本正治氏は東山農場の事業視察をかね二十日入鮮、全南、全北、水原の各事業を視察後二十五日頃入城の豫定である

外國爲替取組狀況

全鮮外國爲替取扱銀行で九月中に取扱つた外國爲替の振出金額は三萬六千六百五十二圓であつて送引四萬七千九百九十五圓は九月中に外國から朝鮮に流入した勘定と爲つて居る、尙之を前年九月中の取扱高に比較すると振出に於ては五割、擧渡に於ては五割三分を何れも增加してゐる

株式 人氣萎縮 引落

前場 今朝は外電も引續き不味を報じ前日不勢のあと格別の材料もない事とて軟調も警戒氣味にて人氣は依然軽迷ひを脫せず阪地の區々寄附きを眺めて新規に仕掛けるものもなく新東一三一圓丁と同率大新八五圓九と四安日產一一八圓三と一安朝新二八圓四と二安と區々不勢に寄附きあと利喰に新東は三〇圓台を割り二九圓五と寄附より一圓五方下放れ大新五圓六日產も八圓台を割つて七圓四と引落したがあと下げ澁り小戾し步調に轉じたが活氣なく新新九圓一と小口に引けた

後場 前場下げ澁りのあと阪地安を眺めて新東一三〇圓すと八〇錢安、大新八五圓四と五高日產一一八圓丁と三安朝新二八圓五と一高と小高下乍ら保合つて引けた

實物亂高下 人氣全く萎縮して總べて閑散の商狀ではあるが部分的には相當の高下あり前日暴落せる鮮華人絹は四圓方急反撥を演じ滿洲工廠五方引返しタバイ一圓二安鐘紡人絹は五圓を開き三菱重工業一圓方下放れ

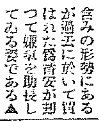

強弱觀は區々

今朝は外電も引續き軟調を報じ人氣は全く萎縮せるかの如き觀を呈し株は低調を脫せず阪地の區々不勢を眺めて新東は前日引と無付いて寄附いたもの▲高値は買られヂリ貧を辿り新東三〇圓の大關門を割つて一二九圓

▲鐘紡合繊二八弗台に低迷し向往弱含みの形勢にあるが過去に於いて買はれた鐘紡安が却つて嫌氣を助長してゐる姿である▲貿易界の惡化が鐘紡安の一つの誘因となり各國の經濟ブロックは益々強固となりつゝある關係に立てば軟材料視されるも止を得ない

妙味なき場面

前日不勢のあと今朝は新東を先頭に軟調を呈しあと浮動保合に了つたが人氣依然不透明益々氣迷ひ濃厚といつた態で利喰に浮動小高下を繰返すのみでこの

中先も煎上か

この中先が手堅き商狀を維持するのは期近が賣方の手當米薄を突張りそれに牽制されて居るからであるが一面には人氣の安心感によりかゝつて居る爲もある

渡米の調達 可能との觀測

朝米 阪地高に強調

今朝は阪地の強調を受けて寄附は中六圓十九錢先六圓と高く寄付き

期近販引露骨

この期近に對しては納會の切迫と共に硬軟雙方の販引は愈々露骨となつて來た

中先に妙味

この中先は納會まで未だ相當の時日が殘つてゐるのと硬軟雙方の主力筋では期近に對する策戰で全力を集中せるので

東京株式前場

東京期米市況

仁川穀物出入（廿二日）

仁川（不變）

大豆 前日と保合商狀である

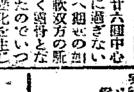

群山（強調）

大邱（上向）

釜山（續騰）

木浦（不變）

南浦（伸悩）

外電（廿三日）

大株短期

東株短期

鮮取短期

鮮取算定と日步

東京現株

金融（廿三日）

大株長期

鮮取短期建玉表

期米（廿三日）

鮮取仁川

東京期米

大阪期米

各地期米

商品（廿三日）

大阪市中在米高

東京深川在米高

秋田株式現物店 京城府明治町二丁目 電話本局二〇〇番

山本株式現物店 京城府明治町

源株式日報

大原現物店 京城明治町

大原證券株式會社

短期取引と現物 朝鮮取引所證券取引員 松山主計商店 京城府黃金町 電話本局 營業案內 電信略號 物價表 投資參考資料 株式の御取引は間違のない店 松山へ

桑野健治商店 仁川府海岸町三丁目 朝鮮取引所米穀部取引員

阿波共同汽船出帆 威海衛、芝罘、大連行 利通號 威海衛、芝罘、大連行 第三共同丸 鎭南浦、大連、天津行 長山丸 代理店 野口商會

朝鮮郵船出帆 大阪行 名古屋行 東京行 橫濱直行 上海行 青島行 大連行 浦鹽行 伏木七尾・新潟行 鹿兒島・三角行 敦賀行

日本郵船定期出帆 歐洲行 榛名丸 桑港行 龍田丸 濠洲行 北野丸 朝鮮郵船株式會社 京城南大門通り五ノ一

京城日報
朝刊　本紙朝夕共十六頁

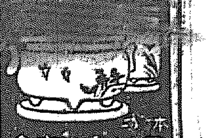
石川物産商會

改造　月號

今年の米の問題

猪俣津南雄

▼學生とカフエ…伊集院齊
刑務所に要求す・中野重治
財界魔閻帖…菱田友三
病床遺録・竹久夢二
女の話二つ……中村正常
赤十字國際會議（柴田賢一）

關西大風水害
長岡半太郎
蜷川虎三
賀川豊彦
鍋井克之

富士山頂の大暴風…藤村郁雄
暴風警報と高潮について…藤原咲平
スペイン・ヒヤ國王の凶變…益田豊彦
「在滿機關」の縺れ…北條三郎
臨時議會と政友會…馬場恒吾
臨時議會風雨強かるべし…逸名散史
第三帝國に滯在して…美濃部達吉
十萬年前滿洲に住んだ人…徳永重康
米穀問題の基礎…小岩井淨
プロレタリア藝術の課題…ラデック
裏からソヴエト國情…勝野金政
世界情報◇巴里の雨…石黒敬七
文壇寸評　社會寸評　畫壇寸評　映畫寸評　劇壇寸評　スポーツ寸評　樂壇寸評
ハイキング…深田久彌

親露外交論　中野正剛
沿海露領買收論　秋山斧助

國防パンフレット問題（國防の本義と其の化强の提唱を讀む）山川均・石濱知行・杉森孝次郎・芦田均
東京市電問題…浅川保平・麻生久

荷風とチエーホフ（作家の態度に就て語れる聽く可き言）正宗白鳥
自然科學と唯物論…石原純
床次と安達…阿部眞之助
宗教・藝術のメモから…長谷川如是閑
文藝時評　阿部知二
日本水泳界の將來…野田一雄
「近世日本國民史」著者としての告白…徳富蘇峰
鷗外先生と與太者…陸直次郎

藤井蔵相と豫算　鈴木茂三郎

小説　釋尊傳愛欲篇　生田長江

日英同盟論　伊藤正徳
本多忠勝　植村清二
美容院うらおもて……中村進治郎

小説　山中歌合　林芙美子
小説　父と子　林房雄
小説　豆吉登場　石坂洋次郎
小説　塩壺　芹澤光治良

現代知識階級の困惑　大森義太郎
現代インテリゲンチヤは今、目的と希望を失つて、一種の放心、放浪狀態にある。その社會的根據を採り、今後の歩むべき途につき明確なる指示を與ふ。

東京市芝區新橋七丁目　振替東京八四〇二番　改造社
特價八十錢　送料四錢

時局の決定的羅針盤!!　驚天動地の臨時特輯号

中央公論

天災と無産階級　平野義太郎
不慮の天災に何故無産階級が最も悲況なる災害を蒙るか!?その所以實狀を抉る感激的熱論

★新劇場風景・正宗白鳥
★苦悶する獨逸經濟・美濃部亮吉
★現代華族論・下村海南
市電爭議裏面譚・阿部眞之助
榮爵喪失往來・藤樫準二
☆風流親日トリオ（獅子文六）

新興滿洲國を觀る…齋藤博
街の人物評論
獨占テロリズム批判・竹内謙二
「使用價値」の再認識（遺稿）二木保幾
文學と辯證法（三枝博音）
☆近事私語（益田孝）
創作原稿募集（本誌會規）

ストライキの合理性　孫田秀春
爭議生起の合理性と爭議過程に於ける合法性の限界を綜博なる法的見地から批判檢討す

臨時議會をめぐる政局・御手洗辰雄
獨裁政治論　宮澤俊義
紛糾せる在滿機構の眞相　大西齋
後藤内相論　馬場恒吾
軍縮全權物語　伊藤正德
マルセイユ狙撃事件と歐洲の政局　町田梓樓

第一印象の記・吹田順助
エピグラム（詩）・森山啓
國文學偉人列傳・彌富破摩雄
溪鬼莊雜詠（和歌）・吉井勇
水郷の秋（文と繪）・小川芋錢
凶作と米價・村澤繁人
僞證罪の氾濫・外山江一
法律相談・末弘嚴太郎
秋（口繪）・竹内栖鳳
野球王・ベーブ・ルース（橋戸頑鐵）

學生とカフエー　登張竹風・戸坂潤

關西大風水害の全貌
（特輯）颱風とは何か（氣象臺長）・岡田武松
惨害に直面して・西村眞琴
風水禍報告書・藤澤桓夫
復興建築はかくあるべし・濱田稔
遭難一訓導の手記・勝野次郎

ロシア恐るゝに足らず
聯盟加入問題（横田喜三郎）
重工業の現狀（馬場秀夫）

お氣に召すまま
★少女・伊馬鵜平
★人形・森田たま
★遊女・竹内逸
死の坑内に八十時間（體驗手記）岡本八郎

非常時財源座談會
出席者　安部磯雄　阿部賢一　太田正孝　小汀利得　馬場恒吾　松方幸次郎　森武夫　矢野恒太

陸軍パンフレットを駁す　美濃部達吉

大特輯!!
陸軍國策の總批判
パンフレット問題を契機として軍部對官僚政党の現勢を論斷す!!
軍部の優越感と主張・安藤正純
正に堂々たる主張・中野正剛
軍部の經濟思想の檢討・石濱知行
「第三黨」の出現・清澤洌

北滿中心論・小島精一
生糸統制と財閥・本位田祥男
残されたる唯一の遺稿　仁左衛門藝談
名醫エミン・パシヤ傳・入澤達吉
片（隨筆）・吉村冬彦
小説　人間往來・宇野浩二
小説　夜半の歌・宮地嘉六
小説　風雲・窪川鶴次郎

特價九十錢
東京・丸ビル・五階　中央公論社　振替・東京・三四番

唐澤醫學博士推奬
セキ止メに　ベルマン
ぜんそくに　ベルマン
百日咳に
安全でヨク効く
發作を防ぎ息苦しさを和ぐ

食慾と榮養を增進す

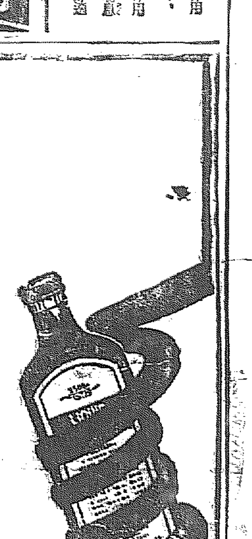

ポリタミン

慢性胃腸病や、肺結核の患者にとつて一番大事な心得は、食慾の增進をはかることゝ、滋養物（蛋白質）を出來るだけ消化吸收され易い形でとることであります。

榮養劑を用ひるにしても、この點を主眼とすべきで、どんなに色々の榮養素を含んでゐても、消化の傾ひの多い、食慾を減ずるやうなものは、不適當であります。

ポリタミンは滋養豐富な蛋白質を人工的に胃腸の消化と同じやうな方法で、完全に消化して得たアミノ酸の綜合劑であります。

アミノ酸は體內では、直接吸收されて榮養となります。のみならず胃腸の消化液の分泌をよくし、食慾をすゝめます。

從つてポリタミンは上述の二條件を具へて居ります。

ポリタミンの價値はこれだけでも知られますが、更に本劑中のアミノ酸は、新陳代謝を旺んにして、病氣に對する抵抗力を增ふ强壯作用と、體內で絶對に必要なホルモンをつくる作用を發揮します。

ポリタミンが今日、滋養强壯劑中の白眉として全國的に愛用されてゐる所以は、茲にあります。

發賣元　大阪市道修町　武田長兵衛商店
關東代理店　東京市本町　小西新兵衛商店
製造元　大阪市　大五製藥株式會社
小瓶（一圓五五）中瓶（二圓五〇）大瓶（四圓五〇）全國藥店にあり

34—1038(O)

世界の注目を集めて
廿三日・日英第一次會商
切つて落された 重大會議の序幕
非公開會談として
マ首相の演說に始まる

【ロンドン廿三日電通】海軍々縮豫備會談第二次の最初の正式會商たる日英第一次會商は全世界の注視を浴びて愈々廿三日午前十時三十分（日本時間午後七時三十分）より、ダーウイン街十番地の英國首相官邸に於てイギリス首相マクドナルド氏司會の下に、非公開會談として開會され、世界軍備の基幹を決し全國際情勢の基礎を定むべき重大なる會議の序幕は、日本代表に對する歡迎の挨拶及び招請國たる英國自身の對軍縮方針を含むマクドナルド英首相の演說を以て切つて落された、會議出席の兩國代表は左の如くである

日本側
首席代表 松平大使
代表 山本少將
外務側委員 加藤參事官
海軍側委員 岩下大佐
通譯官 溝田海軍囑託

英國側
首席代表 マクドナルド首相（議長）
代表 サイモン外相
代表 モンセル海相
外務側委員 クレーギー參事官
海軍側委員 チャットフイールド軍令部長
フイッシャー大藏次官外二名

極秘裡に
會談一時間卅分

【ロンドン廿三日聯合】日英豫備會商はいよいよ廿三日午前十時四十分より開始されたが今次の會談は來年の軍縮會議において成立すべき協定の基礎を發見するための私的豫備交渉であるといふ建前から、日英双方共內容漏洩を極度に警戒し、イギリス首相官邸においても記者團を絶對寄せつけず、ホワイトホール傍の奧まつた一室で極秘裡に會談し、會談一時間三十分にして午後零時十分（日本時間午後九時十分）散會した

コンミユニケ

【ロンドン廿三日聯合】二十三日午前の日英會談終了後左の如きコンミユニケが發表された
日英代表の第一回會談は二十三日ダーウイン街十番のイギリス首相官邸において行はれた席上將來における海軍々備の制限に關し全般的意見の交換が行はれた、日本代表は次回はアメリカ代表と會談する豫定で日英代表の次回會談は十月二十六日續開される筈である

皇后陛下 御仁慈
赤十字大會に御下賜金

【東京電話】皇后陛下には目下開會中の赤十字社大會に對し、畏くも御聽聞に對する御仁慈の御一端として金一封（十萬圓）御下賜の御沙汰があり、日本赤十字社副社長中川望氏は來る廿五日宮中に出頭し、謹んで之を拜受することゝなつた

わが概述に次で
質問程度に討議とる

【ロンドン廿三日電通】或る筋より聞くに廿三日の日英初會商に於て英首相マクドナルド代表の演說は單にその要點を簡述するにとゞめ他日再研究の機會を留保して日本軍縮案の提示を強要したので、松平、山本兩代表は直ちにこれを承諾し、携へ來れる書類を基礎とし口頭をもつて日本政府の新軍縮案の基礎をなすところの原則的大綱を概述し『ロンドン、ワシントン兩條約に代るべき新軍縮條約は正にこの新方針に基き決せらるべきを妥當と信ずる』旨を堂々强調し、マック首相、サイモン外相は右提示に對し交々質問を行ひ、說述の疑點を明にする程度の討議に於てなした後、第二次會議に於て更に協議を續行すべき旨を約し一旦散會したものである、なほ會談の方針につき左の三項が取り極められた
一、次回日英會商は金曜日（廿六日）に之を行ふ
一、日英會商は當分日英間に於て討議を續行すること、三國圓卓會議の形式に依る討議は追つて考慮すること
一、日米會談は右と併行し隨時行ふも妨げなし

けふ日米會談

【ロンドン廿三日電通】廿三日の日英初會談に引續き廿四日第一回日米會談が開催されることが日米兩國代表部間に取極めが行はれた

英國側の閣議

【ロンドン廿三日電通】マクドナルド英首相は日英初會商散會後、直ちに電話を以て各閣僚に對し緊急閣議招集の通知を發し、閣僚連は午後零時廿分早くも相前後して首相官邸に參集し重要協議を行つた

英代表部は語る

【ロンドン廿三日電通】日英初會商後イギリス代表部方面では左の如く述べた
日英米を含む海軍々縮本會議は豫定通り一九三五年開催されることには今や何等疑問を挾む餘地がない

十分に主張した
松平大使は語る

【ロンドン廿三日聯合】イギリス側との第一次豫備交渉を終へた松平大使、山本少將は午後零時十分首相官邸を辭去官邸外で寫眞班の求めに應じ微笑を浮べながらカメラに入つた後松平大使は語る
日本の主張は十分話した、今日はもうやらない、次の會議はコンミニケですぐ發表する

日本提案は
當分發表せぬ

【ロンドン廿三日電通】廿三日の第一次日英初會談に於て日本側より提示した軍縮案は當分の間發表されないことになつた、即ち日英兩代表部とも廿三日の會談內容は發表しないことに申し合せた爲めである

農山漁村救濟に
意氣込む陸軍
凡ゆる方法を以て
林陸相が閣議で詳細報告

【東京電話】林陸相は廿三日の閣議において陸軍の農山漁村救濟について說明したが、その內容は左の如くである
陸軍は從來より經濟的、被の買をあげ、概算の節約を圖ると共に農山漁村の經濟更生に資するため、糧秣その他軍需品はその生產者より直接購入方針をとり來つたが、近年農山漁村の疲弊甚だしきはこれが救濟を要するもの益々切實なるものあるにより、糧秣諸品は勿論、馬匹、被服材料及び兵器材料の一部の購買にまで及ぼし、積極的に右方針の徹底的擴充に努力しつゝあり、昭和八年における農山漁村直買額は約一千七、八百萬圓に達し、本年度は更に增加の見込みである又農山漁村における失業者の救濟、過剩勞力消化のため、工廠從業員としてこれら地方青年を採用し、又一部被服縫製作業を地方町村に分配實施し、或は國境要塞のため工廠關製品について直接購入を行ひつゝあり、しかしてこれが實行に當つては特に窮乏の狀態にある東北地方及び神奈川縣等の救濟に意を用ひつゝあるも、九州及び四國の旱害地方に對しても當該地方師團及被服廠糧秣廠などをして努めてこれが生產品の直接購買を圖るべく企圖しつゝあり、援護せる農山漁村民の救濟上は勿論經濟實行上にも效果少からざるものありと認められる

救濟方法 陸軍省發表

【東京電話】廿三日の定例閣議に於て、林陸相は陸軍に於ける農山漁村の救濟につき別項の如く說明した後、閣議散會後陸軍省より發表した事項の如し
一、大要左の如し
一、生產品の即買（即買上）
二、縫製作業の地方分配
三、副業助成のため副生產物の直接購入
陸軍被服に於て生ずる各種屑類を仲介業者を省き、直接市町村或は團體、產業組合に拂下げ家庭內職の獲得を助長するに努力す
四、東北各縣市に長野縣特產物見本展示會並に即賣會開催

政友會總務會
連繫問題協議

【東京電話】政友會では廿三日午後二時から幹部會に總務會を開き若宮幹事長から政民連繫の經過につき、山本長老より總務會に從來の經過を報告したいとの申出でがあつたが、山口、東、加藤、船田、安藤各總務は東海大會に出席しその他にも故障缺席者あるためそれは數日間延期したいと提議し異議なくこれを承認、その後同問題について種々協議したが、連繫については民政黨の出樣に關し特に注意を拂ふ必要ありといふに意見一致、更に若宮幹事長より民政黨の松田氏より提議された廿五日の政策協定委員會も、政友會の協定委員で東京に居らぬものが少くないから、これもまた數日間延期して貰ひたいと答へした、同五時散會した

專任拓相は
民政黨より推薦
商相が首相より依賴を受け
總裁に推薦方を正式に希望

【東京電話】町田商相は專任拓相銓衡交渉に關し岡田首相の依賴を受け、首相代理として廿三日午後民政黨本部に於て若槻總裁と會見し民政黨より推薦してもらひたい旨を正式に申出でたので、若槻總裁は直ちに幹部に諮り、總裁に一任することゝなり、同總裁は更に幹部の意向を聽取した上廿四日中に推薦する筈である

樞府下審査 選擧法改正案

【東京電話】衆議院議員選擧法施行令改正勅令案に對する樞密院の下審査會議は廿三日午後一時半より事務所に開會、村上書記官長、堀江、武藤兩書記官、政府側から金森法制局長官、守屋第一部長、丹羽內務次官、唐澤警保局長、金山司法次官、木村刑事局長その他關係官出席、逐條的下審査が進められた

河田氏なほ療養

【東京電話】河田前書記官長の容態は昨今極めて順調であるが猶だ暫く靜養をつゞけてゐる、湯淺宮相は廿三日午後二時病床の河田氏を見舞つた

正副參謀長が 三局長を慰留

【新京二十三日聯合】大塚總務、日下內務、中村財務の三局長は廿三日午前八時三十分參謀長官邸に西尾、岡村正副參謀長を訪問約三時間に亘り懇々意見を述べたが、正副參謀長は極力局長以下の翻意を希望し、三局長又部下の慰留に努める旨を述べ辭去した

英米兩大使と東京で會談
會商行詰りの際に
外相の側面的工作

【東京電話】帝國政府は新聞の海軍々縮豫備會談に對し、公正妥當なる新制限方式に基づく新海軍々縮條約を締結し、現行のワシントン海軍條約に代らしめるの根本目的を以て、既にワシントン條約廢棄の方針を決定し、松平、山本兩代表に對してもこの所期の目的達成のため英米代表との間に充分の努力を傾注すべく訓令してゐるが、これと同時に、廣田外相はロンドンに於ける英米代表が帝國政府の軍縮方針の眞意を諒解せず、松平、山本兩代表との間に圓滿なる結果を得ず、ロンドン豫備會談が容易に所期の效果を納め得ない樣な形勢を示す場合は、ロンドン會談の側面的工作として駐日米國大使グルー、英國大使クライブ兩氏と會談を行ひ東京に於て我が眞意の徹底を圖る方針である、而してワシントン海軍條約の廢棄通告に就ての方針であるが、通告の方法は飽くまでロンドン會談の進行を注目した上、樞府御諮詢其他の國內關係の手續きを完了し、適切なる時期を以て外務省よりアメリカ政府に通告公文が發送される筈で、その時期は大體十一月中旬頃と見られてゐる、なほロンドンに於て松平、山本兩代表より英米側に對しワシントン條約の共同廢棄を勸告するも、正式廢棄通告前に一切の手續きは東京に於て行はるゝ方針である

地方官異動
滿洲國招聘と共に

【東京電話】行政刷新を企圖する內務省の地方長官異動は、風水害のため臨時議會開會の關係で斷行は困難となつてゐたが、滿洲國の新地方制度實施に伴ふ內地の地方官の招聘要求は、右制度實施期を前にして愈よ正式に滿洲國側より內務省に提示されたので、要求に應ずべき詮衡に着手し、二、三の地方長官の異動を行ふことゝなつた、滿洲國側より要求のあるのは民政部總務司長級（內地の地方長官又は本省局長）二名、新省の總務廳長級に內務部長級二名、警察部長級一名で、內務省では滿洲國の現狀に鑑み、內地の地方官としても有望の人物を送り省に新制度に依り滿洲國の地方行政の整備伸張を助ける方針である、これが詮衡には相當の曲折ある模樣である、なほ吉田書記官長の後任として協調會理事候補者に福岡縣知事其他の地方長官も擧げられてゐるので、若し現職知事より選任されるとなれば、これに伴ふ地方長官異動も合せて行はれる筈で、豫て辭意をもらしてゐる滿洲國總務廳長の更迭はこれと同時に行ふことは困難の模樣である

朝鮮關係の
學術研究補助
日本學術振興會から

【東京電話】日本學術振興會ではこの程理事會を開き、昭和九年度後期學術研究補助を決定した、申請二百八十六件に對し補助決定百八十八件、總額二十四萬五千四百三十圓で朝鮮關係の分左の如し
◇朝鮮佛教史に關する資料蒐集調査並研究（朝鮮各地の佛寺について）（二千圓）
中央佛教專門學校 敎授 江田俊雄
◇東洋諸民族の心身發達について比較研究特に日鮮滿支人の比較研究（二千五百圓）
（主として內地、朝鮮、滿洲において）
東京文理科大學 敎授 文學博士 田中寛一
◇朝鮮正租令撥同文叢考の校正および出版（二千四百圓）
京城帝大敎授 田保橋潔
◇朝鮮產木材識別（二百四十四圓）
朝鮮總督府水原高農 敎授 山林暹

洛東江
一川式に
補强工作決定か
三日續けて愼重審議の
第二回治水委員會

第二回治水委員會は廿三日も引つゞき午前十時から今井田政務總監の下に開會され、午前中は本府側の洛東江治水に對する說明あり、午後に入つて附託委員から質疑を出して具體案決定に至らず、午後五時半散會、廿四日午前十時から續開することゝなつたが、恒久策を決定することゝて平面的各方面からの意見を尊重すると共に審議は愼重を極め、結局は一川式として補强工作と改修工事により水禍防止に落ちつく模樣である

臺灣米收穫高
增收を豫想せらる

【臺北電報】臺灣總督府發表＝第二期米作付面積は三十九萬二百卅四甲二七で、收穫高は四百六十八萬四千六百五十九石と豫想せらる、これを前年同期に比すれば作付面積一萬八千六十七甲五〇（二パーセント七二）の減少を見てゐるが、收穫高は二十六萬一千五百七十石（五パーセント九一）の增加となる、これは四月中旬以降天候不順であつたが、病蟲害被害が少かりしためである

歲入出共に減少を示す
六月末現計

【東京電話】大藏省發表＝本年六月末現在昭和九年度歲入出現計左の如し（單位千圓△減）

△歲入

經常部	七二、七七二
比前年同期	△三七、四九五
臨時部	二四、四八四
比前年同期	一五、六七五
計	九七、二五六
比前年同期	△二一、八二〇

△歲出

經常部	一五一、一三五
比前年同期	△九、〇四二
臨時部	八七、二一六
比前年同期	△二七、八〇七
計	二三八、三五一
比前年同期	△三六、八四九

なほ右は本年四月以降三ヶ月間の實額であるが、その內經常歲入に於て見るに、前年同期に比較して租税は相續税、砂糖消費税、取引税、營業税に減收を示した以外悉く增收で、結局總額に於て四百二十九萬二千圓の增收となつてゐる、印紙收入も前年同期に比し二百五十五萬圓の增收を示してゐる、官業及官有財產收入は通信特別會計獨立に依り通信電信電話收入の四千五百七十五萬九千圓の減收を見せたゝめ、總額に於て增減差引四千四百七十九萬圓の減收となつてゐる

米穀證券借替
二千萬圓は 現金償還す

【東京電話】大藏省發表、十月廿五日支拂期日の米穀證券（第廿五回）八千八百萬圓の內二千萬圓は現金償還し殘額六千八百萬圓は期限六ヶ月日歩七厘五毛で日銀引受の下に借替發行と決定した

チ、エ兩國が
大連に領事館
列國に率先して

【大連廿三日電通】滿洲國の異常な發展に伴ひ各國は漸く承認の傾向を見せ來つたが、チエツコスロヴアキア及びエストニア兩國は列國に率先して大連に領事館を設置し、それぞれ滿洲國との貿易關係協調發達を期することになり、近く日本政府及び滿洲國政府の正式承認を待つて領事々務を開始することになつた

死傷四十餘
上棟式の椿事

【廣島電話】廣島市外中律原寺古刹清善寺の上棟式は二十三日盛大に擧行したが、その際大棟で餅撒最中大棟が倒壞し即死十名、重傷者四十名、輕傷者多數を出した

安東署員
辭意固し
既に引揚準備

【安東廿三日電通】拓務案支持に敗れた安東警察署員は、前田署長の手から全署員の辭表を愛知長官の手許まで提出すると共に、家族の引揚準備を整へ、警察書類の整理をなし辭職聽許後の工作に努めてゐるが、一方安東憲兵分隊、守備隊、滿洲國東部關係は極力警官の慰撫に努めてゐる

軍部側の準備
討伐部隊を歸還させて

【安東廿三日電通】十八日限り運動を打切つた警察官は辭職聽許の日を待ちつゝあるが、一方軍部關係は萬一に備へるため討伐に出動中の各部隊を原隊に引揚げしめ、命令一下、警察官總辭職後の事務引繼ぎに萬遺憾なきを期してゐる

東西南北

先頃イタリーのヴエニスで開催されたラヂオ生物學大會でボルチモア大學のR・W・ウッド教授は耳に聞えない音響が立派に生物を殺し得るといふ興味ある實驗結果を報告した▲教授の實驗といふのは油を入れた器の中に一枚の石英板を置き▲この油に五萬ボルトの電壓で一秒間二十八萬周期の振動を起させる▲その結果實は振動によつて音響が發せられるが、この音響は人間の耳には聽えない程度のものである▲この油の中へ小さな魚を入れたガラス瓶を押しこんでみると一瞬間の後に魚は死んで了ふ▲聞えざる音響のために殺されるのである▲この際ガラス瓶を持つてゐる手は燒けるかと思はれる程な熱い感じを與へる▲しかし實際はガラス瓶そのものは少しも熱くなつてゐないのである▲但しこの超音波が如何にして死を招來するかの詳細については未だ判明しないと

夕刊後市況

◇…仁川期米引　當　中　先
六市　三六、三六　三〇、一〇　[illegible]
七節　—　—　三六、二一

◇…各地期米引
釜山　三六、三四　大邱　三六、三六
群山　三六、三九　木浦　三六、三四
鎭南浦　三六、三二　下關　三六、三〇
名古屋　三六、三三　金澤　三六、三三
熊本　三六、三三

◇…朝取短期後場
引　高　安
朝新　三六四　三六四　三六四
大新　三六〇　三六一　三六三
新東　二〇三　二〇三　二〇三
日産　二三五　二三〇　二三〇
拓新　九一　九〇　九一
安取　七三　七三　七三
大阪最終氣配　七九錢　一高

◇…大阪短期後場
大新　三六八　三六三　三六一
新東　二〇一　二〇一　二〇四

◇…大阪短期引
大　八五四八　不變
鐘新　一三二四丁　一安
日産　一一七四五　四安
新東　一三〇四丁　二安

◇…橫濱生絲後場引
新東　三六八　一〇三　一〇三
當限　五一三　先限　五二四

實物取引 ▲東拓新力六一四丁▲エタパイ新二〇四六▲第二エタパイ一八四五▲東洋レーヨン新八七四八▲宇治電三七四丁▲日滿アルミ二六四五▲金剛山電鐵五四四八▲同新二二四丁▲朝鮮麥酒二一四丁▲南朝鮮二〇四五▲京南鐵道二二四二▲京東鐵道二〇四丁▲三菱鑛業新五七四丁▲西鮮合同新一七四八▲日本產業二二四丁▲同新五一四五▲龍山工作新一三四丁▲朝鮮織物新一二四八▲東洋パルプ九四八（出來高五六〇）

本社見學

（廿三日）愼延安普通學校訓導外生徒百四十名▲三坂金堤小學校訓導外生徒四十一名▲田野邊鳳北普通學校校長外生徒卅六名▲門司井邑普常高等小學校訓導外生徒廿四名

總督利原視察

【利原特電】咸南視察の宇垣總督は廿三日午後一時松端着、普通學校生徒、青年團、國防婦人會員、消防組外地方有志の出迎へを受け一時廿七分利原郡廳に至り、吳郡守より郡政及產業狀態を聽取した

本日朝刊十二頁

昭和九年版 人事興信錄
內容見本送呈
愈發賣 ¥35.00 送料¥1.00
東京市丸ノ內三菱仲三號館二號（帝劇裏）
人事興信所出版部
電話丸ノ內(23)四六六八番 振替東京 七五七三三番
大阪市西區新町南通壹丁目六拾番地
電話新町(53)三九七三番 振替大阪 二八二〇四番
賣捌所 丸善株式會社 全國著名書店

淋疾新療藥 Aトリトール
學理ヲ實現セル最短期淋疾新治療藥！
價 1.20 2.50 5.00
各藥店ニアリ

御料理 松園
鳥水たき 電本一八五

クラトゲン
母乳不足の育兒に
虛弱な小兒の榮養に
離乳期の乳兒の榮養に
姙婦や產婦人の榮養に
離乳期の育兒法冊子 → 無料進呈
大阪市東區伏見町二 乾卯食料品株式會社

カゴメ ケチヤップ

社說

臺所立直運動

世界大戰に敗れたドイツは困苦のどん底に陥ちてゐた。しかもドイツ國民はその窮乏から彈ね返るべく、猛然として復興作業に取りかゝつた。その復興運動中特に注目すべきものは、青年運動と婦人の臺所立直し運動と商業の合理化運動の三であつた。青年運動はヴアルグットの出帆和後に於て行はれた『物質界に失へるところを精神界に取戻せ』といふ運動と同様、精神的復興運動そのものであつた。商業の合理化運動は商業上の無駄排除運動であつて、ラーテナウによりて指導され、ゲットゲン氏ヒルシユ氏等によりて組織化され實際的に指導されたラヂオナリジールングそのものであつた。

×

婦人の臺所立直し運動は『臺所はベルリンに通ず』といふスローガンが明瞭してゐる通り、一家の經濟の總和が國家經濟そのものであるといふ前提の下に、一家の財布が大藏省の金庫その物であるといふ立前の下に、ドイツの復興は先づ以て一家經濟の堅實なる立直しそのものから始まらなければならぬとする運動であつた。この臺所立直し運動のためにドイツの婦人は結束した。彼女等は一家の中より怠惰者を出さぬと、物を無駄にせぬと、時間を空費せぬと、精神を消費せぬこと、電氣、瓦斯、水道その他一切の動力資源を濫費せぬことを重要實行項目として掲げた。

×

彼女等は更に、力（動力）時間の總和を以て『國の富』となし、これを浪費することを以て、國家の富を濫費する不忠の徒となした。彼女等は自ら節約を重ねると同時に、その夫、その子、その他家族に於けるすべての家族に向つて、國の富の何であるかを知らしめ、節約をすゝめ、節約を實行せしめることに努力した。彼女等は徹底的に節約を試み臺所經濟の立直しに精進したが、一面に積極的に『國』の利用法を講じた。そこに臺所立直し運動の積極面が働いてゐた。彼の勤倹貯蓄組合の如き、家庭工業組合の如き、彼女等が節約した零細なる資金の集積が生み出したところのものであつて、積極的と消極的との二つの面を完全に確抑し得たところに此運動の眞價が認められたのであつた。又、臺所立直し運動は、國民に對して富に對する意識を深めたことにおいても亦重大なる意義があつた。

×

ドイツの復興作業において其運動的に最も貢献するところ大なりしものは、實にこの臺所立直し運動であつて、ウイルトが誇りたりし『ドイツの復興運動の効果はドイツ主婦の指導によるものであるといつても過言でない。われらドイツ人はドイツ主婦に向つて感謝するところがなければならぬ』と感謝の辭を述べたことがあることによつても、その如何に實質なる運動であつたかを想像することが出來やう。今日われらは農山漁村振興運動に邁進しつゝあるが、この『臺所』に對する認識につきて、ドイツ婦人のなせるが如く、徹底的なるを必要とすることを痛感する。殊に、その時間、力等に見ざるところに向つてはつきりした認識を必要とするのである。また『心』を浪費してはならぬとする點にも注意を要し、お互人間の心身の節約といふことにも思ひ及ばねばならぬ。とにかく富といふものに對する觀念をもつと〳〵はつきりと把握せしむることに努力することは、これからの農山漁村振興運動に對する有力な指針であり、『臺所立直し』といふ個々直接的な指摘は親切なやり口であらうと考へる。個人としては進んで富を大切にし自らの臺所の立直しに精進すべきである。

世界一の日本商品物語（七）

日本は世界一の陶磁器輸出國

名古屋が生産の中心

◇日本の陶磁器産額が世界一だか、どうだか一寸調べがつかないが、輸出が世界第一位であることは疑ひない。それも日本の圓を金貨に換算したりすれば、或は遜色を生ずることになるかも知らぬが、數量では日本が群を拔いて世界第一である

◇我國の輸出雑品と云ふと、兎角國産産業的のものが多いが、輸出陶磁器は所謂西洋産業的のものだから大部分は新式工場の製品である。昨年の輸出額は三千六百萬圓であつたが、本年は四千萬圓近くに達するであらう。此輸出額中九割近くが食器類で、其他タイルや電氣碍子や衛生陶器（洗面器や便器）なども出て行く

◇陶器は我國では瀬戸の藤四郎（加藤四郎左衛門景正）の時代（鎌倉時代）に始まると云はれるが、それ以前にも古窯による製法は瀬戸及び其他の諸地にあつた。だから隨分古いものである

◇陶器は重量も重く、破損し易いだけ昔から小規模の陶業地は全國各地にあつたが、山村などで按配の少しも進歩しなかつた地方の製品は今日では却つて珍品として一部の好事家に喜ばれてゐる

◇然し、輸出品は勿論そんなものではなく、また所謂工藝品として名あるものでもなく、大部分は實用的な陶磁器で、名古屋が主産地であることは誰でも知つてゐる。昨年の我陶磁器輸出中八割四分は名古屋港から出てゐる

◇明治の頃に輸出の盛んであつた手工業品は今日衰へてゐるものが多いのだが、陶磁器だけがその輸出を伸ばし、益々盛大になつて行くのは適當な時期に斯業が時代に順應するよう實用陶磁器に轉換した爲で（大正年代の初め頃より）之と同時に製法も近代工業化した。

◇窯に薪を使つてゐたのが、石炭を使ふ窯が出現し、さては電氣窯、重油窯なども漸次擴まりつゝある。併し國內用陶磁器にはまだ大部分昔ながらの階段式な登窯と云ふのが用ひられ、下段から始め順次に上段を燃す仕組みである。燃料は薪材である

◇陶磁器は何と云つても工藝味の勝つたものであるから、總べてが大工業になる事は考へられぬ小工場はまたそれ〴〵の特徴を以て立つて行くべきものである

◇近年電力會社が餘剰電力の需要に努力する樣になつてから電氣窯がボツボツに出來たが、便利な割に普及しない。その理由は電氣窯では停電と云ふやつが最も怖く、途中で停電になつて冷めれば、窯に入つて居る製品は全部駄目になるからである

◇世界の陶磁器輸出品は其額の多い國から云へば日本、ドイツ、チエコスロヴアキア、フランス、英國等であるが、此內、獨逸三者が主たるもので國際市場で競爭し、特に三國共通の大市場たる米國に於ては猛烈に爭つた結果、我國は斷然優位を占める樣になつた

◇我輸出先は米國が最大で、輸出額の約三割が向けられ、其他世界の各地へ行くが、英印蘭印などが比較的に多い方で、蘭印では周知の如く過般ゴタ〳〵が起つた

◇陶磁器のような手先の器用さを要する工業は何と云つても日本がズッと先進國なのだから、今後に興味がある。しかも他の工業に見る如く急いで外國の眞似を稽古したわけでなく、歐米などより寧ろ伸び行く可能性は甚だ多い（寫眞は陶磁器成形工場）

農村振興運動と警察官の活動

全羅北道の卷（五）

熱と汗で指導した

金堤警察署水流面駐在所　巡査部長　福田寛敎

水流面和湖里鶴尾里振興會は四十戸二百廿八人にして昭和八年一月設立せるものなるが、元來本部落は所謂〇〇〇〇中の居住地たりし關係上、極度に貧困疲弊せる勤勞を厭ふ風習ありて產業開發上の支障ありたるが昭和七年本名等の發起に依り部落改良組合を組織し昭和八年一月振興會設置同年五月衛生模範部落を併設し、敬意獻身的に實行、熱と汗とを以て指導に努めたるに漸次舊習を打破し、產業開發貯蓄獎勵衛生狀態の改善に努めたるに、現在に於ては郡內有數の模範部落を現出するに至りその施設の主なるものは

一、共同耕作

畓二町、陸地畑田三反、藥草畑二反の共同耕作をなし其の收益を以て部落基金となしたり

二、勤儉貯蓄

男子は毎月一回一日の勞賃に相當額を女子は毎日炊事の際、一人一匙宛を例會に持寄り共同耕作にて得たる收金の一部を貯蓄し其他面當局の指導に依り貯蓄は米麥五升宛を共同保管せしめ、貯金のみにより現在男子部四百三十五圓八十四錢、女子部二百十三圓六十錢共同耕作二百十二圓八十錢計八百六十二圓二十四錢を有す

三、便所の改造

從來灰溜場と併用し居たるを、全部三尺四方周圍は土壁とし板張りに改修甕壺は朝鮮甕を使用せり

四、堆肥場の新設並豚舍の改造

堆肥の增產を計るべく堆肥置場を新設し豚舍は各家庭の狀態に依り、位置の變更並地下二尺を掘下げ『コンクリート』叩として改造し豚舍を設け二十四個を增し相當の成績を擧げつゝあり

五、共同井戶の新設

昭和八年十二月共同井戶一ヶ所を經費五十圓を以て新設し飮料水の補給をなしたり

六、共同浴場の新設

昭和八年十二月共同浴場經費五十圓勞力は部落民の共同に依り設置し隔日に男女使用中なり

七、國旗掲揚臺並藁葺の新設

國旗掲揚台を一ヶ所新設し部落內に百坪の藥草地竝石榴其の他を栽培し一般家屋の花壇に栽培せしむ

八、其の他諸施設

各戶に對し食器格納の新設並其他屋外改良、生活改善、冗費節約農耕地の轉作、養鷄と必要なる肥料又は副業材料の共同購入並に生產品の共同販賣をなし組合員の利益を圖りたり

部落民の誤解と闘ひつゝ運動を指導

淳昌警察署巡査　兒島盛行

本名は昭和八年三月朝鮮に於ける農山漁村の窮乏の原因に鑑み自給自足と自力本願の物心一如的更生運動に依り生産の增進社會の不安を除去し、時局を匡救振興せしむる目的の下に、管下淳昌面隱寳里に振興部落の設置さるゝや本名は之が指導擔任者として全く休務を惜しみ專心指導に當りたるが、之が實施當初にありては一般部落民間に振興運動の如何を理解するもの尠く、徒らに貧民に對し强制的苦痛を與へるものなりと曲解し、指導の前途に幾多の困難を豫想されたるも克く、郡面當局と協調し、指導に努めたる結果、漸次部落民は同人の熱意を諒解するに至り、恰も慈母の如く其の命に服するに至り、同部落の民心作興運動の成績頓に昂り現在本郡內最優秀なる成績を示すに至りたるは同巡査の功績に俟つべきもの多く、更に本年二月隱寳里振興部落をして模範衛生部落たらしむべく引續き專心井戶、便所の改修と牧畜場の改良牛豚舍堆肥小屋の改善通路の改修等の指導に努めたるが、之が當初にありては部落民に對し徒らに經濟的苦痛と勞力の過重を强制するものなりと曲解するもの多數なりしも、同巡査の熱意と努力とは遂に部落民の感謝する處となり其結果衛生思想の向上を促し延ては井戶便所の改修其の他諸施設の改善等は着々實施さるゝに至り、管下唯一の模範衛生部落を完成するに至りたるものなり

淳昌警察署赤城面駐在所　巡査部長　宮崎利秋

本名は昭和八年八月赤城駐在所勤務を命ぜらるゝや現下窮乏せる朝鮮に於ける農山漁村の救濟は自力更生運動の眞實なる發揮にありとし、自ら率先し赤城面古院里をして振興部落たらしむべく面當局を動かすところあり、同人の熱意は遂に本年二月古院里部落をして振興部落たらしむるに至り、爾來克く郡面當局と協調し之が指導に努めつゝあるが、部落民亦努めて同巡査の至誠奉公の熱意と努力とに刺戟され、從來の弊風と遊惰の性は忽ちにして勤勞努力の良風を馴致し、設立後日尚淺きも諸々として順調に工作の步を進めつゝあるが、更に本年五月同振興部落に國防團を（團員三十五名）設置し基金五百六十圓を以て松井式警報自在即聞一臺其他器具服裝等を整備し之が指揮訓練に努め、水火災の豫防犯罪搜査の援助復舊の實施其の他警察の補助機關として活動せしめ、併せて世道民風の改善作興に努めつゝある等同巡査の至誠奉公の努力並に功績は實に大なるものなり

井邑警察署內藏面警察官駐在所　全羅北道巡査　東勉　同　朴炳述

昭和四年八月模範衛生部落として管內二十八ヶ所設立されたるが設立以來殆ど假眠狀態にありて事績として見るべきものなきに鑑み右兩名は昨年九月駐在所に赴任するや同面森明里模範衛生部落の指導に全力を傾注し幹事長たりし金錦永其の他の幹事を慫慂し先づ金山郡內先進優良部落の視察を爲し其の完備せる諸施設に充實せる振興機運を見學して刺戟を與へしめ部落民全般に對して自力更生の觀念を扶掖し喚起に努め毎月二回宛行はるゝ振興會の例會には殆んど出席して陋習の打破並に公德心の涵養を主眼として講話を爲し民風の作興に努むる同部落內に於ける施設の主なる施設として（1）里洞道路の完成（2）便所の改築（3）牛豚舍堆肥舍の築造改造（4）毎月二回宛大掃除の施行（5）部落內の美化（6）勤勞精神の養成等々感化なる公務の傍ら直接自ら指導せして指導に努めたる結果頽廢せる民風は漸く作興し寢食を忘るゝ迄の熱心なる行動に部落民を感化啓振され本郡內に於て最優良の模範部落を形成するに至れり、なほ東巡査は本年六月本道武道大會に剣道選手として出場したる際の如きは部落民は同巡査の必勝を祈願し十六通の激勵電報を發し優勝したると知るや約一里餘の道を態々井邑迄迎へ狂喜する等眞に劇的場面を展開せり如斯は平素如何に地方警化の爲奮鬪し居るかを如實に物語るものにして其の民心を感化善導したる功績特に顯著なるものあり

釋明申込

拝啓　陛下益々御清榮奉賀候陳者本會の事業經營に對し種々御厚配を蒙り居り候處今回本紙上に於て、本月七日同京城日報に於て二三の難點を指摘せられ種々誹難を蒙る心を問ふとの御厚意を公にせられ候に就ては本會に於ても非常な教訓を受け且つ其厚意に感謝致すと共に當方に於ける不注意と校正の手落ちのために斯る警告に接し世間の疑惑を招き各位に御心配相掛け候は洵に御申譯なき次第にて陳謝の外無之候而てはその不注意や校正上の手落等に對し早速その眞相を明らかにし御諒解を得べき筈の處開東日夕非常に多忙にして他の理事等と相談の暇も少なく且つ政府當局に對し該中毒者治療に關する今後の方針に對し意見を徴するの必要上遂に遅延今日に至り候段不悪御諒承被下度別紙釋明書御一覧の上何卒宜しく御取計ひ被下度依失は右申述度如斯に御座候　敬具

昭和九年十月

麻藥中毒者救護會常任理事　生江孝之

京城日報社の社說に對する釋明書

麻藥中毒者救護會事業擴張計畫及び擴張後の設營の中に就き京城日報社がその社說に於て指摘されたる重なる難點は卽警り建築費の不當に高價なる事、中毒患者の多き割合に比して醫師の數及之に對する報酬極めて少なき事との二點に存すと思はれます。そして此等は何れも充分說明を要すべき重要な點であります。依て

私は建築費の件に關してはその不注意や校正上の手落より生せる誤謬を訂正して其の實相を闡明し、更に醫師一名のみの採用の件に關しては最初より慎重に考慮して決定したるもので決して不用意の結果にあらざる所以を明らかにして御諒解を得たく存ずる次第であります

一、本館建築費に關する件

本文

本館建築費　坪三五〇圓　一〇〇坪

訂正

本館建築費　坪三五〇圓　建坪一〇〇坪（一階建）

本建築は二階建なるにも拘らずそれを明記せずして單に二〇〇坪となしたるは不注意と校正上の手落ちにて之を建坪一〇〇坪（二階建）坪三五〇圓とせば延坪數四百坪となり從つて延坪の一坪當三五〇圓が延坪の一坪當り百七十五圓（而かも此の內には附帶內部工事費を含む）となるを以て建築費が不當に高價なりとの疑惑と批判は最初から起らずして濟みたる次第なるも右の如き不用意から斯る問題を惹起したるは洵に申譯なき次第であります。

一、醫師及び看護人等に關する件

本文（東京那業醫の分）

一、醫師一名　月七十圓

一、主事一名　月百圓

一、書記一名　月七十圓

一、看護人一名　月三十圓（三名）

一、授產指導者一名　月三十圓（五名）

右は中毒者三十名全治後の要保護者七十名合計百名の收容者に對する職員の員數と其の俸給額でありますが之に對し斯る大組織の中に單に月七十圓の醫師一人を採用するのみで中毒者の救護を全ふせんとするは如何にも誠に苦しむ處で醫界の誇りを免かれざるやとの疑問は一應首肯すべきで斯かる注意を促がされたる好意は感謝に堪へざる次第であります中毒者は中毒症狀の他時に疾病を有する關係上醫師の診療を要する事が無論必要でありますがこれに對しては本會理事長で醫院長河田茂博士は勿論責任を有するので本醫院醫師一名を採用して常時必要診斷を依賴するを得ば主として定員三十名の中毒者に對する治療には遺憾なきを期し得る除りでありますが然し斯る內部的事情を報告中若くは當時參考として記述せざりしは當方の不用意の致す處で申譯なく右の實相は之に依て御諒承を得たく存じます

國境を歩く（五）

長風山人

加藤清正の記念碑と尹瓘の先春嶺碑

井川さんの話の中に文祿役の第一軍加藤清正は所期の如く朝鮮の北地は悉く討ち平らげおまけに窮け、所謂兀良哈領を越えて北の方遼の間島の野、女眞の國に押しかけて二王子を軍中に降したれば最早爲すべきこともなく遂に大陸の望みの如く大明を征服せんとて方角を眺むれば平野、所々の城塞は弓矢取る武夫充ち、城下の盛んなりしこと思ひの外であつた

加藤清正の軍は向ふ所敵なく、流石の女眞軍も寧剛無比の强敵に對抗して敗退相續き、遂に龍井村附近の城塞に於て激戰を生じ、加藤軍の死者七十餘名を見るに至つた。現代の我皇軍の匪賊討伐に於て若し一回に七十餘名の戰死者ありとせば大部隊の激戰であつたに相違なかつたそして加藤軍は武威を北人に示し、盛夏の候に豆滿江下流地帶を迂回して凱旋したのである

井川君曰くそれ故我等は龍井村に於て加藤清正の遠征記念碑を建立しなければならぬ、北境の開拓は必ずしも尹瓘將軍ばかりでないと。私は先づ答へて善哉善哉、現代の人心に一大鼓吹を與へる美擧だと讃辭を呈した

君は更に一步を進めて話して日く、局子街の郊外に於て尹瓘將軍の先春嶺碑らしきものある、之を聽いた私の感慨は櫻誠した尹瓘將軍が此地を開拓して女眞の階下侵土を驅逐し、遂に豆滿江を越えて先春嶺まで軍を進めてそこに拓地記念碑を立てたことを高麗以來の朝鮮政治家は自傷として居る、そしてその北拓記念碑を女眞の胡人が引下ろして何處にか運び去つたことを朝鮮文獻には感傷らしく記述してある。私はこの先春嶺まで尹瓘軍が進入したことを史實として信ずる、そしてその記念碑の事も史實だと斷案するが之尹瓘將軍去つて一人のよく女眞の國を横行したことのなかつたことを考ふればその記念碑の存在は朝鮮の國寶だと鑑定的に絶叫したい。私は學究先生の口吻に從つてその碑文がどうの、尹瓘が先春嶺まで行つたかどうかと彼れ此れ論議したくない。現代滿洲の今日に於て、是非ともその先春嶺碑を龍井村に建て直して見れば良いのであると答へた

兒島高德の存在を否認したり、ヤソの史實を否認せる學究の頭の中には自己生存をも認めない至愚さがある。加藤清正の遠征碑と尹瓘將軍の拓北碑とは相並んで現代の間島を保護するであらう

龍井村の町は中央は日本人部落でその外廓は朝鮮人部落で圍まれて居る。或日私は龍井村の街々を歩きつゝ朝鮮人の生活狀態を見たが之を朝鮮內地に比して何れも豐富な生活をして居る。家具家財が上等で薪炭の燃料より穀物の貯が十分である。そして家婦でも老人でも仕事に勤めてブラブラ遊んでは居ない。行樂半分に川端洗濯に日を暮らす朝鮮內地の習に較べて間島の朝鮮人は何れも勤勉努力して居る。

私は龍井村より局子街に向つた。龍井村より朝陽川に出で、平野悠々たる間を汽車は貫通し、馬鞍山と帽兒山との間は一帶低地にして海蘭河の支流は緩るく大きく流れ、山の麓や、丘の腹や江流の堤上や、平野の上に立てられた農家は悉く朝鮮人の家屋である

朝鮮南方の農家同型の農村は續いて建てられ、晨星稀睹する古びた村の光景を見せ恰も間島は我等が建設し、開拓したと言はんばかりだ

山の中腹に草を刈る少童や、路端に三々五々嬉々として戯れ遊ぶ少年なや、鎌を腰に下げながら草叢の上に腰かけながら天空を仰いで居る牛をかり、粟束を馬背に積み上げ草をスパスパのむ老爺や、今や黄昏已に線つて豐作の野に牧歌の手傳ひに徐急なきオモニもヨンガムも皆是れ朝鮮人である。私は龍井村より朝陽川まで汽車の窓から眺めて居つたが朝鮮村と朝鮮人の多いことは朝鮮の田舍に於て稀に見る日本人よりもまだより少く滿洲人を見たことによつても知るのである。如何に間島が朝鮮人にとつては開墾されたかが判る。間島は曾て朝鮮の領土であつたが、現代に於ても朝鮮民族の拓地であることを首肯させらる

朝陽川に近うして民家は密集して見ゆ、皆な是れ朝鮮人の家屋である。朝陽川は朝鮮人の開拓である

朝陽川より局子街に入る驛は名づけて延吉とある、延吉縣は明治十三年始めて清朝政府が琿春より墾務分局を移した處である清朝政府の分屯看板を出した頃には布爾哈通河の畔りには早くも朝鮮人の農村は點々萠んで居つた。それゆゑ延吉縣は朝鮮人を茲に集め清民を招致し朝鮮人を誘導し、漸くにして町の形が出來上つた。日韓併合後日本が龍井村に日本國旗を上げてより清國政府は兵力を局子街に集め、邊務督察を茲に設け、税關を茲に設置き、儼然として對抗の機關を設けた。一旦協約成つて間島の地を清朝に編入するに至るや延吉には知縣を置き、兵力は師團を設き一省堂々の陣を張つた。私は今その延吉縣の本地局子街に來た

新コレドー　子福者

アデレイド・ドスレイスといふポルトガル婦人は最近双生兒を生んだがこれで當年まで四十歳の彼女は總計首に二十四人の子供の母となつた。彼女は十四歳の時に結婚してゐるから大體毎年一人づつの割合だ

プーシュキンの百年祭

一九三七年はロシアの大詩人プーシュキンの死後百周年に當るのでソヴエート政府では盛大な百年祭を計畫中さき頃はや準備委員の任命を見たがその顔觸れは委員長にマキシム・ゴリキーを推えウオロシーロフ、クイビシエフ、イエヌキゼ等ソヴエート要路の大官ながら多少お門違ひの感ある面々を加へ（コム・アカデミヤ會員、作家、詩人、藝術家等の一流所を網羅した堂々たるものだ

トンカチトンベー（7）　吉本三平

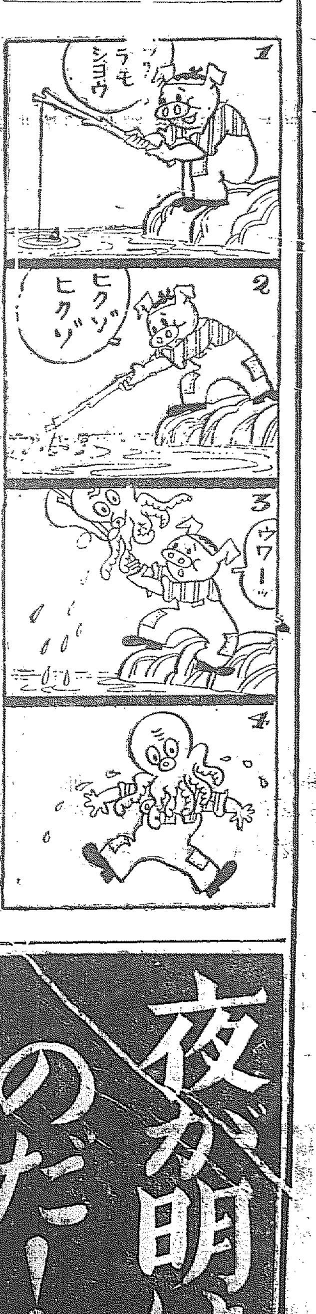

內容見本進呈す
昭和長篇小說全集

東京・牛込　新潮社
第一回配本　街の暴風　三上於菟吉氏作
現文壇のベストメンバー十六家の傑作
菊池寛　白井喬二　久米正雄　三上於菟吉　牧逸馬　大佛次郎　加藤武雄　吉川英治　中村武羅夫　長谷川伸　子母澤寛　吉屋信子　佐藤紅綠　小島政二郎　佐々木邦　野村胡堂
歡聲全國に揚り盛んなる申込に接す
新しき生活の標柱として眞の人間道の案內書として此の全集こそ、あなたを滿足さすべきものだ。
大衆文藝の寶塔たる全十六卷
この素晴しい全集をあなたの書齋に移せ!!
夜が明けたのだ！新しい時代の全集が出た!!
定價一圓廿錢・第一回配本增版出來

南鮮三版

主として慶尚南北道・京釜沿線その他中央部地方

お坊さんの力で 衆人教化を圖る 有徳の僧を作る理想の下に 常識的教育を奬勵

【大邱】慶北道内の寺院は約百六十もあり僧侶九百七八十名、尼僧五十名に達してゐるが、大部分は托鉢で各地を巡遊し、何等の教養もなく一般から輕視されてゐるために、宗教を背景とする地方民の教化といふが如きは全然思ひも寄らない狀態であるので、道學務課では先づ素質の悪い僧侶の教養を高め、人格を養成し向上せしめるため各寺の本山と連絡をとり多數の僧侶に對し宗教方面以外の一般常識即ち國語、算術等の如き國民教育をも事情の許す限り敎へてゐるが、成績良好で將來地方民教化にも好影響を與へるであらう

大邱監督局 請負者詮衡

【大邱】大邱稅務監督局は既報の如く本府［illegible］あつたが愈よ來る二十六日本府で請負者を決定する事になり、二十二日指名者に見積書を提出せしめたが大邱からは福田組と飯野組が指名された

水害で疲弊した 耕作地を桑田化 上々の成績に乘氣となり 蠶業の大擴充計畫を樹立

【大邱】慶北道では蠶業の大飛躍を試むべく先づ桑田の大擴張計畫を樹立、不良耕作地を桑田に利用すべく取敢ず洛東江沿岸の浸水地方耕作地の桑田化する方針の下に研究を進めてゐるが現に達城郡日暮洞及び玄風においてこの沿岸桑田を實施したところその成績は豫想以上のものがあり且沿岸の桑田は農家經濟の更生策からも利益するところ大なるものありとなし更に調査を進めてゐたが面積も三千餘町歩あり、現在は麥落花生などを栽培してゐるもの、期待されたほどの收益はあがらずこれを桑田化することが最も有望視されてゐる

寒波に迷つた お魚の大群 馬山灣に押しよせ 漁業家はホクく

【馬山】全鮮的に襲來した寒氣のため暖かい馬山灣に太刀魚やコノシロの大群が押し寄せ毎日二萬尾近く水揚され漁業家は大喜びで大邱地方へ送り出してゐるが馬山では太刀魚は八錢位で取引され、お陰で市場も大賑ひを呈し細民は近年稀な豐漁にホクくの態である

婦人の美談 非常時の反映

【水原】非常時を反映して婦人の活躍は頗る心强いことであるが最近水原での婦人の美談を探ると

◇……戸次萬津枝さんはかねてから空瓶やボロ屑を賣つて貯へた金五圓を水害救濟義捐金に郡に寄託

◇……酒井勝野さんは水原劇場で催された市民慰安映畫會で懸賞に當籤賞品として贈られた白米一俵を年末施米に郡に寄託

◇……去る七日小學校と普通學校で催した婦人講演會には聽講者が内地人八十人、朝鮮人三百人も押しかけ大盛況であつたなど婦人の自覺［illegible］が窺れる

機船底曳網の 組合を作る 魚族の保護を圖り 漁村の更生に拍車

【大邱】慶北の朝鮮機船底曳網漁業は約二十隻で一ヶ年四十萬圓の漁獲高を示し、その純益金は一隻四千圓乃至五千圓に達してゐるが現在この漁業に對しては統制が行はれてゐないために、漁業者の濫增とゝもに魚族の濫獲を防ぐる故あるので道産業課では當業者を打つて一丸とした水産組合を組織すべく調査を進めてゐるがこれが實現すれば、資金關係は素より漁獲物の販賣方面その他に利することが多く自然漁村の更生に一段の拍車をかける事となるので各方面から期待されてゐる

稅務署工事 進捗 稅監局廳舍 設計も終る

【大邱】稅務監督局新廳舍は府營跡の一角に建築することとなり、設計も終了し近日中に入札し來年五六月頃までに竣工の豫定、一方管内の稅務署も今年は六ヶ署を新設することにし現に大邱分工事中であるが更に來年は金泉外四ヶ署を新築する方針の下に監督局では目下準備を進めてゐる

桑苗組合創設

【釜山】慶南の蠶業改良のため道當局にて計畫中であつた優良桑苗の生産と販賣統制をはかる桑苗組合の創立委員會は二十二日午前九時から道廳にて開催、宋産業部長、土居内技師出席し部長に森松氏(晉州)を推し一、創立可否 二、規約設定 三、組合豫算の編成 四、其他を上程協議する所があつた

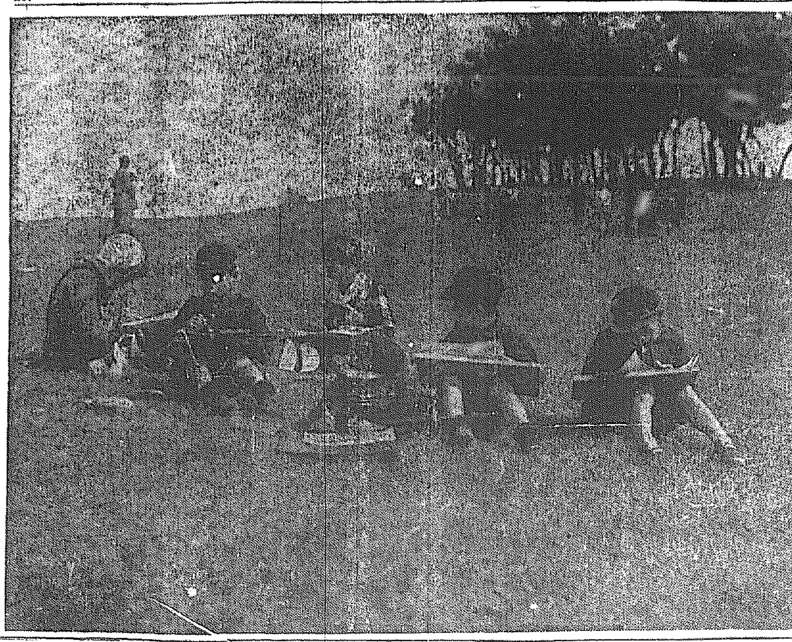

名殘りの秋――大邱舊午砲臺附近

南の過剩勞働者を 西北鮮と滿洲へ 先づ慶北から二百名移住 引續き本府で斡旋

【大邱】慶北水害地方は數回のため滿洲へ百六十戸、黃海道へ二百五十戸わく移轉せしめる事となり、うち一部は近々近く出發するが近時鮮内の勞働者が内地に渡航する者著しく增加し、これ等渡航者の大部分はその成績如何はしからず各地とも失業・宿料の踏み倒し等で厄介者にされてゐる狀態に鑑み本府でも可及的に内地渡航を阻止し過剩勞働者は西北鮮と滿洲へ移す方針で前記の移住農家の外に更に勞働者をも移す事に決定、先づこれが前提として來る十一月五、六、七の三日間に亘り慶北の青松、平北の龜城の各炭鑛外一ヶ所に家族共約二百名を移住させることになつたが今後も希望者には引續き滿洲や西北鮮に移住を斡旋する方針である

押込みから通ずる 地下室に酒の山 がんどう返しや二重壁など 大仕掛な密造發覺

【馬山】馬山稅務署では前後八回に亘り峻烈なる密造狩りを決行したがその本場とにらんでゐた昌原郡北面部界里を急襲し調査の結果、洪某外七戸で麹子四百五十四個、藥酒二百三十四個を發見し更に押込み内から地下に通ずる穴を開け其處に麹子や藥酒を密造する堅固な地下室を發見、其の他二重壁を造りガンドウ返し壁を設ける等さすがの稅務吏もこの大膽さの大がかりの密造に呆然としてゐる

變死三つ 逝く秋の憂愁

【大邱】晩秋の慶北道内に變死三ツ――安東の慶北土木課出張所員森田勝次(三一)君は去る二十一日下宿先工事中の安東橋の取付場から島内の出張所に行き用務を終へて再び現場に歸る途中周王山で資材木を採らうと岩の旅館に自轉車をあづけて登山し腕木を引抜かんとした際誤つて墜落したらしく死體となつてゐるのを發見、二十一日午前九時頃大邱三笠町一四六の堀中に三十七八歳位の鮮人男子の死體を發見、西尾公醫が急行檢死の結果、行路死亡と判明

驅逐艦『蓬』 馬山入港 便乘を許す

【馬山】二十四日鎭海から驅逐艦蓬が馬山港に繫留し同夜碇泊、廿五日午前十時出港歸鎭する豫定であるが同日は馬山から百名以内の希望者に鎭海まで便乘を許し午後三時鎭海要港部で歸馬せしむる筈である、なほ廿四日は午後一時から午後六時まで拜觀を許すと

食糧難心配ご無用 麥作改良で百萬石の增收 二千二百ヶ里の必行部落を設けて 奬勵に馬力をかく

【大田】忠南では昭和八年に農家の食糧充實を圖るため麥作改良必行部落一千二百三十八ヶ里を設定し二萬五千町歩に亘り改良麥作を施行し食糧不足農家の激減を見たが本年は更にこれが徹底普及を圖るため二千二百ヶ里の必行部落を定め七萬四千町步に麥作改良を實施せしめることゝなり目下各郡共に極力督勵中であるが各郡共に面、警察署、金融組合、水利組合、郡各學校等と協力しこれが徹底を圖りつゝあるは勿論であるが中にも

◇……大田郡の如きは各區域毎にそれぐ責任者を定め土地の有力者等に對し面から實行委員を囑託し指導面に援助に當つて貰ひ又必行區域の桊目の離れやすき場所を選定し畑毎にそれぐ一反步宛の改良麥作模範畑を設置し

◇……公州郡では牛犁法の改善を圖るため必行區域每に脱穀會を開催し督勵旗を作り郡、面職員出張の際は自轉車のハンドルに付けて氣勢を揚げ、婦人團體を總動員して『男子は耕作、女子は播種』の標語をもつて婦人の活動を促し

◇……禮山郡では麥作改良實行會を組織して實行の確實を期し

◇……牙山郡では指導員多數を設け第一線の指導督勵に當らしめ郡、面職員は出張の際必ずポプラで作つた標尺を携帶し畦幅、播幅の正確を期しつゝあり

これが徹底の曉には在來法に比し改良麥作は反當り二石の增收を擧げ得るので昨年より九十八萬石の增收となり食糧不足の農家は更に激減し農村振興に資すること大なるものがある

金泉のお歴々稻刈り

【金泉】金泉郡では去る十月二十二日午前十一時から金陵面新音洞にかける郡試作畓の稻刈を行ひ多數官民の手で正午刈取りを終つたが婦人十數名も參加し賑かであつた、尙稻刈後直指寺陸下にて［illegible］あり有川郡守［illegible］金泉戸穀物檢査所長の米に關する話があつて午後二時解散

山中の大立廻り 逃走を企てた泥棒 格鬪が祟つて死亡

【尙州】尙州郡加恩面萬谷里居住金永在(二〇)は近所の稻二十束を窃取した嫌疑により去十四日正午近く自宅で加恩駐在所に逮捕され駐在所の金巡査に連行の途中、隙をねらつて逃走したので金巡査はこれを追跡して山中で一時間ほど大格鬪の末、漸く取り押へたが金永在は自轉車の蹴傷、腕に擦過傷を負つたところで一夜を駐在所で明かしたが犯人は翌十五日、同所内で卒倒したのが原因をなして倒れ、左手足が利かず半身不隨の狀態となつたので同日尙州の私立病院に押送し治療したが醫師の診斷は大丈夫との診斷によりそのまゝ留置したが過失の設備もなく、それに犯人側で入院治療したき申出もあつて十六日釋放し尙州醫院の施療に入院せしめたが家族が十九日自宅に連れ歸つた所その翌廿日に死亡した、なほ同人は前科者である

王族の比翼塚 學界興味の中心となつた 慶州皇南里の古墳

【大邱】總督府博物館慶州分館の手で發掘中であつた慶州皇南里の第十四號古墳は第一號と第二號が列んでゐるのとその出土品の種類からみて考古學上の興味をそゝる比翼塚說が濃厚になつてゐる、即ち去る十九日第一號から現はれた絹衣と勾玉とで出來てゐる精巧な首飾りが約千五百年前の王族の夫人用具と推定され、更に第一號から發掘された鐵刀金玉の首飾り及胴帶類のものと對比して若き王族夫婦の比翼塚であることが確實で學界興味の中心となつてゐる

お蠶さまの 冥福を祈る 忠北に蠶靈塔建立 來月七日に除幕式

【清州】忠北蠶業始まつて以來の犧牲蠶數は蠶兒約一千六百萬匹、蠶蛹約一千四百萬匹合計無慮十億三千萬匹を算してゐるが、これ等の蠶靈は吾人々類のために大きな貢獻をしてゐるので、これ等蠶靈の冥福を祈るため忠北道では昨年の蠶種製造所創立二十周年記念事業として同所裏山に靈塔を建設することゝなり建設資金は關係者の寄附金によることとして道内蠶業關係者全部を網羅し又管内一般養蠶家から本春生產繭を一戸につき三粒宛(三は蠶に通ず)の寄附を受けこれを建設費の一部に充てることにして、目下建立中で近く竣工の見込であるが、來る十一月七日午後一時からその除幕式を擧行し引き續き蠶靈祭を行ふことに決定した、なほ、礎石は各郡の蠶糸關係者が郡内で最も秀れた自然石を苦心探求して寄進したものを集め、碑石は古くから清州無心川畔の龍華寺境内にあつたもので碑文は阿知和朝鮮神宮宮司の揮毫になり、周圍の玉垣は道内蠶業關係者中の特殊寄進によつたものである

馬山埠頭に 保稅工場

【馬山】馬山昭和酒類株式會社經營の酒精タンクは從來私設上屋の特許を受けてゐたものであるがその後燒酎醸造たる釀酒の糖蜜が製糖制限や東部アルコール製造の關係を受けて移入鹽を來し自然原料を外國に仰ぐの止むなきに至つたので曩に申請中の私設保稅上屋特許が廢止され新に私設保稅工場が許可された、保稅工場の特權は外國品に加工製造等の作業權を有するもので馬山埠頭に保稅工場の特許されたものは初めての事であり外國貿易進展上にも非常の貢獻を齎すものと期待されてゐる

電車火を吹く 乘客慌てゝ飛降り 負傷者二名を出す

【釜山】廿一日午後六時半頃府内寶水町一丁目を進行中であつた驛前行き第廿二號電車が突然運轉臺の制動機から火を發し物凄い火焰に數十名の乘客が狼狽し第二商業生徒その他數名が飛降りたため路上に轉倒して三名の負傷者を出し草梁鐵道病院の手當を受けた

二日檢死に急行したが他殺の疑ひはない

三千圓 拐帶逃走 舞戻つて捕る

【仁川】既報―主金三千圓を拐帶行方を晦ました仁川花町加藤精米所現場係三津忠三(二六)は二十二日自宅に舞戻つた所を仁川署員に逮捕された彼は本年六月頃から自己の地位を利用して十數回に亘り大豆四斗入三百六十九叺、玄米十九叺を賣却料理店で豪遊し、罪の發覺を恐れて逃走したものである

帝麻筋入 布ホース 消防ポンプ 消防器具被服 角二ゴム製品
本店 大阪西區立賣堀南通六丁目
出張所 東京・福岡・呉・佐世保・横須賀・舞鶴
京城府南大門通三丁目 株式會社 赤尾保商店 京城出張所 電話本局三〇三七番

二等船客 投身自殺 横領犯人か

【釜山】廿二日朝入港の連絡船德壽丸の二等船客持田正順(三〇)は午前三時頃航海中投身自殺を遂げた旨水上署へ船長から屆出たが船客名簿には九州若松市本町四丁目と記入され、主家の金を横領した結果の入水らしく目下同當地へ照會中である

昌原の移住 罹災民

【馬山】昌原郡下災害地罹災民の滿洲及西北鮮移住者中滿洲行きの三十六戸、百八十五人は十七日、西北鮮行きの五戸二十九人は十九日それぐ新しい希望を抱いて勇躍出發した

内藏山の もみぢ 見頃は廿八日

【井邑】好時の秋日和に恵まれた二十一日の日曜日は湖南金剛の稱ある内藏山探勝客で各列車は滿員の盛況を呈し自動車も終日往復して頗る賑つたが紅葉の見頃は來る二十八日の日曜日頃であらう

馬山重砲隊 の演習

【馬山】馬山重砲大隊では二十日から約十日間の豫定で大田天安附近で秋季演習を實施

カナダから 卷取紙

【仁川】京城薪松商事一紙物會社では今回米國カナダから卷取紙を直輸入したので二十二日は京城各新聞社長その他關係者十餘名を招待、仁川に入港中の英國汽船タルグロース號(四五五七噸)に案内し卷取紙の荷役や陸揚げの實況を視察した後府内山手町餘樓で宴を催した

愛宕神社のお祭

【仁川】仁川月尾島愛宕神社では二十四日午前九時から秋季大祭を行ふ

稻葉師講演會

【仁川】東本願寺では今回同朋會の趣旨を徹底させるために稻葉同意師を招き府の主催で左の通り講演會を開催す▲二十五日午後七時半公會堂▲二十五日午後一時半、二十六日午後一時半東本願寺別院

府尹が行政視察

【釜山】土屋府尹は内地都市行政視察のため廿日夜東上、大阪、神戸、京都、名古屋の各地を視察し十一月二日歸任の豫定

貯粮の解除で 純益百萬圓 石當三圓餘の鞘で 全北の貯藏者潤ふ

【全州】全北の長期貯藏籾三十萬九千百石の解除は九月中旬で終了したが、この貯藏により約百四萬七百圓の莫大な純利益があつた即ち貯藏實施當時の穀價は籾一斤當り平均五錢と見て一石九圓のものが解除當時の平均賣却値段は一斤當り六錢六厘となり、一石當り十一圓八十八錢見當となつて居る而して貯藏中の乾燥や、水浸等の被害及び目減りを石當り二十二錢と見てもこれが補償の意味で國庫補助が一石につき七十二錢あり結局石當り三圓三十八錢の純利益をあげ前記の莫大なる利益を得たことになる

漁船沈沒 漁夫三名は 漸く助かる

【大田】保寧郡鰲川面孝子島の成俊ほか二名は漁船一艘をもつて十六日同面孝子島附近において延繩漁業に從事中、折柄の強風に遭ひ同日午前十一時三十分頃漁船が難破し前記三名はようやく陸に泳ぎついたが漁船は怒濤に引込まれ遂に沈沒した、損害其の他は調査中である

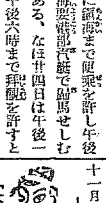

【大邱】朝鮮運送株式會社大邱支店は錦町に事務所新築中のところこの程落成、廿二日午後六時公會堂食堂に官民多數を招待自祝宴

◇

【馬山】馬山酒造組合では今回の全鮮酒類品評會で好成績を得た優等賞に入賞したので廿日午後六時から料亭望月で官民多數を招き祝宴

◇

【城津】浪曲界の大斗吉田奈良丸は寶田興行部の手で二十日夕遊樂座で開演

◇

【馬山】馬山高等女學校では來月三日體育演習會を開催卒業生のバザーも盛大に催す筈

尿の病と性病

腎臟病、淋疾、膀胱、尿道炎など「尿の病」は多くは慢性となり、厄介な病氣で仲々思ふやうに行かず病者が今までの經過と將來を思ふ時精神的にも肉體的にもこれ程の悩みは他にあるまい。然しヤケを起さず、一刻も早く眞に適當した療法を選ばねばならぬ、尿病研究で知られた和歌山市公園南大通自○堂醫學研究所發行の新刊書四百頁の說明は尿の病全般の療養法を詳述して餘す所がなく、本書の手引で安心自療した方から、無數の證明が來てゐる。京城日報愛讀の病者に當分は無料で送付の由、今すぐ本部又は神戸市山本通五諏訪神社前自○堂支部へ請求されよ

商業登記公告

商號 南鮮運輸株式會社(變更)取締役辛世源昭和九年拾月拾七日其住所ヲ全羅北道扶安郡保安面柵川里三百九拾貳番地ニ移轉ス
右昭和九年拾月貳拾日登記
全州地方法院扶安出張所

商業登記公告

朝鮮米穀倉庫株式會社(變更)昭和九年九月貳拾壹日各株ニ付金拾貳圓五拾錢宛第四回拂込ヲ結了シ各株ニ付拂込タル株金ヲ左ノ如ク變更ス 各株ニ付拂込タル株金貳拾五圓也
右昭和九年九月貳拾八日登記
群山海運株式會社(變更)取締役中柴萬吉、青木榮之助、山田勝、大澤山福太、今村捷彦、渡邊政吉、村井宗治ハ任期滿了ノ處昭和九年八月貳拾五日再選セラレ重任シ同日代表取締役中柴萬吉ハ任期滿了ノ處再選セラレ
右昭和九年九月貳拾九日登記
全州地方法院群山支廳

▲非常時日本が生んだ 世界的大發明!

タツミ 巽萬年發電池

▲賣れる―飛ぶ―物凄い註文!!
▲申込ハガキ毎日四千通を突破
▲全國自轉車一齊採用?

輸燈界の大革命 タツミ 巽萬年發電池 專賣特許第一二七〇三〇號

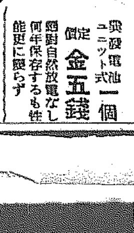

世界的の大發明 從來の乾電池は時間が經つと使はなくとも放電して廢物となるが此電池は何年保存しても絶對に變化なく使用の際水を注入すれば忽ち發電して強大な光力を放し一般電池の二倍も三倍も永く使へる一般ナショナル型大型小型A2型有現品一見與人驚嘆す

巽發電池ユニット式一個 定價金五錢 絶對自然放電なし何年保存するも性能更に變らず

ハガキ申込次第型錄贈呈

特許 タツミ 巽私設電燈

▲電燈事業界の大脅威
▲發電池萬能時代展開す

特價一組 特製金壹圓貳拾錢

一ヶ月の電燈料 十錢内外 (宣傳中見本に限り、送料全部 但し振替及前金申込者に限る)

▲用途必要の節電燈使用する 玄關、縁側、階段、廊下、便所、物置、湯殿、倉庫、船舶用、登山用、鑛山、キャンプ用、避難用、非常時空襲燈火管制用として到る所用向的大好評電燈經濟至々誠

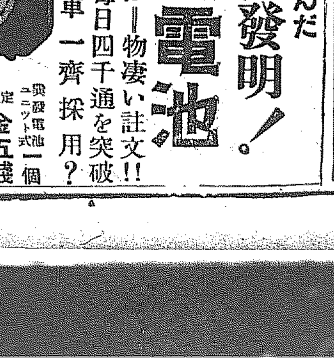

電燈會社に電燈一個の取付方を申込むと先づ取付料として二圓から三圓を徴收され取付後は假令五燭の電燈を使つても最低定額料五十錢を月々支拂はねばならぬが巽私設電燈は一切の取付料不用一組(電燈球一式附)で誰れでも簡單に取付が出來、移動提攜自在で電燈料は一ヶ月十錢内外で濟む電燈として恐らく世界の何處にも見る事の出來ない經濟電燈であり且つ絶對漏電の憂のない點に於て非常時災害時に於ける唯一無二の安全燈である。

迎歓き如の嵐 文註き如の濤怒

怒濤の如き申込に取次店驚く!

巽私設電燈一度世に發表するや全國各都會地は勿論農村、漁村山村の申込一時に殺到し毎日の申込ハガキ實に四千通を突破し社員一同總動員で業を續行しつゝあるも尙且つ整理が二週間も遅れ各方面から每日の如く御目玉を頂いて居る始末である。日常に於ける唯一の經濟燈非常時に於ける無二の安全燈として如何に効果的の電燈であるかは此實行を見ても直ちに首肯する事が出來る。▲切手代用受附可

現に一九三五年六年の國家非常時を控へて各地青年團、在鄕軍人團、町村諸團體の團體註文を始め用途は又用途を展開し註文は又註文を生み巽發電池私設電燈の賣行きは滔々として大河の決するが如く眞に空前又絶後の大盛況である百聞は一見に如かず先づ實物御試用を乞ふ

▲輸出の御相談は本社輸出係へ封書で販路を略記し御申込願ひます。▲速急に特約代理店の御契約を望まるゝ方はなるべく此際御來京實況御視察の上御取極めを願ひます通信は極力迅速を念願として居りますが御申込ハガキが毎日數千通に達して居りますのでどんなに急いでも十日間以上を要しますから悪しからず御諒承を!

特約代理店 有利相談す
巽發電池 巽私設電燈 製作發賣元 株式會社 新光社 振替東京七六臺貳六番

東京本所石原町二ノ十七…電話墨田二二六番
從來神田區鎌倉町七番地の假營業所に於て營業中の所今般新裝の前記本舖に移轉仕候に付此段及謹告候也 市電石原二丁目際省線兩國驛下車

御注意 昨今巽私設電燈の賣行に乘じて類似の廣告を掲載し世人を欺はんとする者あり特許權侵害其他イカガハしい充電器や充電器を取り付けられて損害を蒙られぬ様御注意を願ひます。

お母さん御用心！

乳幼兒の腹こわしが多い

原因は主に過食と寝冷え　あわてゝ下痢を止めるは危險

健康の秋――と油斷してゐると却て病氣に罹り易いもので、特に子供の病氣は盛夏より、秋口に多いのが毎年の通例です。盛夏の疲勞をうけて、まだ身體全體が、どことなく疲勞してゐるから、一寸した病氣も大變弱く影響しますし

食慾が一體に進み

果物類も澤山に出るので、口に任せて兎かく食べすぎ、胃腸に過重な負擔を強ひる一方、就眠時も稍もすれば夜中には急に溫度が下つて、寝冷えなども多いといふわけ。

昨今、よくお母さん達を脅かす乳幼兒の腹こわしは、大抵かういふ原因から起るのです。――つまり重荷を積んだ馬が、無理の重なる爲に疲れて、遂に斃れるのと好一對で、色々な刺戟の重荷が、胃腸を機能的に弱らせ、損傷させるために起るのがこの病氣であります。

だから手當としても、重荷を外して馬を休ませる樣に、食物の分量を思ひ切つて減らし、急激な場合は一晝夜位は、番茶を少しやる位で、お乳も食物も一切與へない樣にして、消化器を休養させねばなりません。

人によつて、下痢が起るとあわてゝ下痢止めなどで止めようとしますが、そんな事をすれば却つて有毒物が腸内に殘り、中毒症狀を續發させる危險があるから、寧ろ絶食前にヒマシ油で

腹中の悪い物を

一切下してしまふがよろしい。絶食後に與へる食物は、乳兒ならば先づお乳をごく少量づゝ、平生よりは時間をおいて飲ませ、段々に分量と時間をもと通りに返して行き、幼兒ならば初めは重湯のみ與へ、胃腸の恢復ふにつれて、お粥から消化の少い普通食物に返つて行きます。――それ故、頑い腹こわしが治るまでは、隨分やせもしますが、しかし規則正しい治療法を行へば、胃腸が整ひ、下痢もやんでだん／＼肥つて參ります。

小兒の腹こわしの中でも、最も危險なのは食餌性中毒といつて、急激な嘔吐、下痢を起すもので、胃腸症狀が目につく外にも、全身に中毒症狀が起り、二三日ですつかり衰弱して、手を盡しても恢復の望みない場合があります。

その嘔吐下痢、頭痛の樣子がコレラによく似てゐるので、小兒コレラの別名さへあります。勿論コレラ菌があつて譯ではありませんが、樣子が一寸似てゐるので、昔ある醫師がつけたその名が、今日も殘つてゐるのです。

兎に角、小兒の腹こわしは、大人のと違つて迚も危險ですから、

便の性質や回數に

異常があつたら、早速手當を施さねばなりませんが、その家庭療法としては、絶食させると同時に、『錠劑わかもと』を服用させるのが第一であります。

此の藥は、複雜な成分を有する強力な醱酵劑で、一般の消化劑の數倍な作用をもつ外、整腸、殺菌し、胃腸の組織細胞に直接作用して、異常を正常に引戻し、又活潑に食物を消化吸收させる獨特の效果があり、腸内の有毒物の毒素を中和、或は排泄する作用もあります。

つまり『錠劑わかもと』は、消化、整腸、毒素解消等の諸作用を一豐富に包含してゐますが、その上特に小兒の發育保健に必要なリジン、ヒスチジン等のアミノ酸や、各種ヴイタミンその他貴重な營養素をも含んで、發育を助め、新陳代謝や諸機能を快復に導く働きがありますから、色々の方面から効果が及び、下痢やその他の障害が自然に消退し、丈夫な發育をみるわけであります。

煙草と胃腸

食後の喫煙は害がないとはよくいふ事ですが、之は醫學上から考へても根據のある言葉です。

煙草の主成分はニコチンですが、ニコチンは人體に吸收されゝば唾液中の酸敵の分泌を旺盛にする作用をもつてをり自然食後には消化をよくすることになるのです。

併しニコチンは更に有害物でもあつて、常に煙草を喫む人は、胃液の分泌を必要以上に昂めますから、長い間には胃酸過多や胃腸カタルを誘起する事は明かで、喫煙の害は實に茲にあるのですが、『錠劑わかもと』は、胃内の過剩な酸を中和する作用もあるし、又胃腸組織に作用して、分泌を適度に調節する働きもあるので、喫煙家が常用して胃腸障害から免れるためには、實に適切な藥といはれてをります。

弱いお子さんに

風邪をひかせぬ秘訣

子をもつ親心は、四季明け暮の區別なく、吾子の健康を氣遣ひますが、とりわけ平生でも風邪をひき易く、ひけばすぐ熱をだしたりのどが腫れて仲々治らないといふ樣な弱い子供の

親御　さんは、秋とから冷い頃へ――の今日この頃の不順な折柄、一入ご苦勞のことゝ拝察します。

實際、長の暑さの爲めに、全身が高い溫度に馴れてしまつて、冷氣に對しては殆ど抵抗力がない。此の關節が因になつて、今頃は非常に風邪をひき易い時節で、それから氣管支カタルや肺炎になつて大事をひき起す例が少くありません。

それにかういふ風邪をひき易い體質は、醫學上で呼吸器腺病質と呼んで、成長してからも、結核に犯され易い體質とせられてゐますから、幼い内に

根本　から丈夫な體質に改造する方法を講じてやる必要があります。

と云つても、鍛錬をさせたり冷水摩擦ばかり勤めさせたりして無理に保護を加へるのは却つて悪いので、子供自身のもつ自然の力で強健になる樣に導いてやらねばなりません――戸外の日光の下で遊ばせる事は此の意味に於て、冬の寒い日であつても、非常に有効な方法です。

之は日光中の紫外線の作用で、體内に抵抗力を強めるヴイタミンDが生ずるからで、西洋ではわざ／＼日光浴劑を設けてゐる家庭もある程です。又榮養を充實する事は一番必要で、それには偏食の習慣をつけない樣に致します。同じ意味から榮養劑は是非與へたいものですが、在來の

榮養　劑は胃腸を弱めたり、消化が弱く、また服みにくかつたり、副作用があつたりして缺點が伴ひますが、榮養と育兒の會から頒分されてゐる『錠劑わかもと』といふ新生物體劑は、かういふ子供に服用させて、體質を改善させる目的に適合してゐます。

それは此の藥のもつ數々の消化酵素の作用で消化を助けて、胃腸を丈夫にする上に、前に述べた日光浴と同じ効果のあるD始めA、B、C、E等、殆どヴイタミンの各種が含まれてゐるのみか子供の發育、成長素たるリジン、ヒスチヂン等のアミノ酸や、グリコーゲン、カルシウム、鐵等の貴重な營養素を豐富含み、且

體内　で種々の病毒を殺滅する白血球、その他の抗病素を増殖する作用もありますから、この『錠劑わかもと』を服用させてゐれば、弱いお子さんでも、氣溫の變化や病氣に對する抵抗力が昂まつて、風邪をひかない樣になる譯であります。

『錠劑わかもと』は廿五日分一圓六十錠、八十三日分五圓といふ一日數錢にも充たぬ廉價で頒布され藥店にもありますが、品切の節は東京市芝公園大門際、榮養と育兒の會（振替東京一七〇〇番）へ郵便だけ送付すれば、送料は會で負擔して急送されます。

發法手記

二年來の胃腸病と神經衰弱が

（鹿兒島）木下靜雄

（前略）昨年、二年ほど前より胃腸病にて難儀中、そのため便秘症に成り、その上昨年の八月頃より腦神經衰弱をもわづらひ、殆ど醫藥と賣藥を浴びるやうに服藥いたしましたけれども（中略）夜は悩みて、晝は眠たくてこまつてをりました。

或がたまく知人より『錠劑わかもと』の効果あることを教へられ、はじめは信用いたしませんでしたけれども、度々すゝめるものですから、近所の藥店にて買ひ求め、服藥いたしてみましたところ、一週間位いたしますと通じもよくなり、夜も今までよりは良く眠られるやうになりました。

續けて服藥いたしましたところ、三度目のをのみ終るころには、ほとんど治つたやうに感じて困りましたけれども、念のため只今、四個目を半分ぐらひ服藥いたして困ります。

ひどかつた病氣が恢復したのですから、感謝をもつて御禮申上げる樣な次第でございます。

同病の諸兄姉よ、迷はず『錠劑わかもと』を服用して、一日も早く病苦から去つて御國のため我身のため活動して下さることを望む。（後略）

大門高速度濾過機

工業用　陸海軍御用

「危險な細菌と汚濁臭除去」「醸造用その他大量水の濾過」「硬化用島實用水、藥劑不用」他に、浴場用旅館用、家庭用

代理店契約　說明書呈

東京芝公園大門際　大門製作所　電代表（芝）一七一五番

阪井耳鼻咽喉科醫院　京城本町一丁目入口　醫學博士　坂井清　電話本四七一

小兒科　吉田醫院　黄金町十一番地（和泉町電車停留場前）　電話本局四八番　醫學博士　吉田得次　診察　自午前九時　至午後三時

ノーシン　ずつうとはいたに　頭痛の妙藥　ずつうの　ノーシン

純毛品の大卸賣開始！　大特價

濠洲羊毛不作の爲　毛布相場は益々奔騰せん

今春の底値買約品！

金融關係の　織元直委託原價提供品

今秋だけは大阪直接取引よりも余程御徳になります！　見本と御値段御照會を乞ふ

毛メリヤス　綿メリヤス　冬物洋品雜貨　在庫豐富

株式會社　大阪號貿易部　北鮮羅津港

徳用な　丈夫で　ナショナル豆球

專賣特許　婦人バンド　花柳病豫防藥（衛生組合御用）レーロー　滲みず痛まず安全に豫防　定價二個入參拾錢

製造元　東京衛生社　東京・兩國　ミツワ石鹸本舖　發賣元　丸見屋商店・藥品部

BAYER　バイエルアスピリン　感冒　頭痛　神經痛・ロイマチス性疼痛に對する　解熱鎭痛劑

名實共に卓越せる優秀品にして、その解熱鎭痛作用は著明而も胃障碍を伴はざるを特長とす。

錠　二錠入（三錢）　六錠入（八錢）　三〇錠入（一圓五錢）

末　一五瓦入（二圓四錢）

"Bayer-Meister-Lucius"　バイエル・マイステルルチウス藥品合名會社　神戸局郵便私書函一〇七番

84―1163（O）

●勉強中　頭がボンヤリしたり、クシャクシャしたりして學習の進まぬ時にはスグ　ノーシン　をのんで下さい頭はハッキリと明快になり勉強が愉快にズンズンとできます●どこの藥店にもあり

國譽たび

見た眼にも　穿く身にも　すぐ判る國譽の優越味。

ここみに足らふ履心地　思に添ふ是許の洒けさ　まことに國譽なればこそと皆樣の御滿足で御座います

姉妹品　マルア　實任　無双

本舖　大阪大軌前

ライオン齒磨

ライオン齒刷子

小學生彩色競技　當選者發表

お待ちどう樣！　懸賞彩畫競技の當選者が次の通り決定致しました。此の競技に熱心御參加下さいました幾萬の小學生の皆樣に厚く御禮を申上げます。

一等　水彩繪具十二色　パレツト付　ペンネホール型　水彩スケッチ箱　一組宛　五拾名

[illegible]

二等　白組　附學生用三脚　一個宛　壹百名

[illegible]

三等　八ッ切　畫用紙　スケッチ・ブック　一冊宛　參百名

[illegible]

四等　ライオン齒磨鑵入　一個宛　五千名

四等當選者のお名前は紙面の都合で全部省きましたから、賞品の到着で御承知を願ひます。一等から四等までの賞品は只今發送中でございます。

158―930

大阪商船　指定出帆　內鮮、满、臺航路

北鮮阪神（門司）急行　[illegible]

北鮮臺灣行　[illegible]

大連內地直行　[illegible]

大連發　[illegible]

門司基隆直行　[illegible]

大阪商船株式會社　京城出張所　京城府南大門通三丁目一〇六　東京火災ビル四階　電話本局一〇三〇番

國際運轉會社　內鮮代理店・案內所

仁川　慶田組　釜山　山商船組

ジャパンツーリストビューロー案內所　京城三越、平壤三中井、釜山三中井、安東大和

博多直航　[illegible]

北九州商船株式會社出帆廣告

對馬壹岐、長崎行　[illegible]　詳細ハ左記へ御照會被下度候　釜山第一棧橋　北九州商船株式會社出張所　電話二四一一番

大阪商船直航　（代理店日鮮海運會社）

東　辯　丸　十一月三日

鹿兒島、三角、長崎、博多行

東　辯　丸　十一月廿三日

新義州發東京行出帆　（代理店日鮮海運會社）

仁川經由、九州各地行

東　辯　丸　十一月七日

天候及潮時關係ニテ延發スルコトアルベシ

▲印貨客船ニ付詳細ハ左記ヘ御問合セ被下度候

日鮮海運株式會社　仁川府本町四丁目一番地（日鮮ビルヂング内）　電話長五〇番、一〇八番

仁川汽船　出帆廣告

海州線　直航　[illegible]

長淵線　[illegible]

仙峯線　[illegible]

唐津線　[illegible]

瓮島線　[illegible]

德積線　[illegible]

席毛里線　[illegible]

馬山線　[illegible]

白石浦線　[illegible]

此ノ外ニ沿岸各方面行貨物取扱

仁川汽船株式會社　仁川港町二丁目　電話五一番、一四〇番

人体の基礎を左右する學齡前の榮養
ネオブルトーゼ錠
愛兒を持つ御両親へ
ブルトーゼ（液狀）五製劑
味ブルトーゼ
アルゼンブルトーゼ
ヨードブルトーゼ
キナブルトーゼ
グアヤコールブルトーゼ
赤ん坊に對しては　相當智識を持つてゐる両親も離乳後から就學期迄の榮養に就てはあまりにも無關心ではないでせうか
乳兒期の赤ちゃんは　充分母乳のみで良く育ちます　母乳こそは發育强壯の榮養素である蛋白質　脂肪等の配合　成分に申分のない理想的の榮養料でありますから　母體が病氣でない限りは決して心配はない譯であります處が一度乳を離して後　食物中の蛋白質の含水炭素　脂肪等の割合は　どうでせうか　或はヴイタミンや鹽類などの不足はないでせうか
これらの　榮養の點に關して　一般の母性はハツキリした智識を持つてゐられるでせうか
大體學齡前には　乳兒期に比し身長の增し方よりも身幅の增し方が優れて身體の充實する傾向がありますから　今迄潜んでゐた體質異常が擡頭して來て暴威を揮ふ恐れがあります從て世人の恐れる腺病性體質　佝僂病性體質等が此時期に顯はれます又病氣にも罹り易く殊に三歳から五歳迄は　所謂疫痢であらゆる手當の甲斐もなく　悲しい轉機をとると云ふやうなことが非常に多い危險な時期です　此様な時期には特別の注意を拂ひ　愛兒の爲にネオブルトーゼ錠の如き　重要榮養素を網羅配合した榮養劑を服用せしめて偏食から來る食餌性貧血を豫防し　全身の榮養を佳良にし榮養不良　食慾不振を調整して病源を防ぎ更に積極的に立派な骨骼　肉體を作つて體格の基礎を築きあげ學齡期を迎へねばなりません
主効
體質虛弱症　食慾不振　榮養不良　消化不良　貧血・腺病　骨軟化症　佝僂病　精力減退　神經衰弱　ヒステリー　産前産後の衰弱
小冊子　骨髓の話　御申込次第無代進呈
藥價低廉
三十日量（三百六十錠入）一圓八十錢
百八十錠入　一圓
千錠入　四圓五十錢
五千錠入　二十一圓
株式會社　藤澤友吉商店
大阪東區道修町　東京日本橋本町　京城府西小門町
EXCELLENT TONIC
TO MAINTAIN GOOD HEALTH
BLUTOSE
IN TABLETS
NB123

朝鮮雜記 (14)

長風山人

間島史論

光緒三年淸國政府はロシア南下の風聞切りに至るの故を以て吳大徵を吉林將軍に任じ、北地開拓の使命を與へて敎化墾殖方面を視察せしめた

×

然るに吳將軍はその視察地方に於て意外な事件に出會した、その一は豁賊退去の長白山の東麓從來禁制地方に於て盛んに砂金を採取し、山東の移住者數千已に採金に從事し、その豐富な黃金鑛は海內無比の大金鑛であるとが評判されてあるを知つた、そして北地の山野到る處黃金ならざるはないことを知つた、その二は北邊は全く混沌の異地とのみ考へた海蘭河松花江上流地方に於て多數の朝鮮移民が已に部落を形成し、到處開墾が建設されてあることを發見し、彼はその使命であるロシア南下の觀察はそのまゝにして、天津李中堂宛朝鮮移民の禁止方を要求し、移住の重要事として採金を禁止すべく要請したのである、最早その頃(明治十年頃)には朝鮮移民は國境を越へ、肥沃豐饒の北地を目指して移動しつゝあつた

×

この黃金國はその所謂間島地方である、朝鮮より東京又は天津を訪問した朝鮮政府當局は東京に於て圖ロシアの南下とその南下の略の風聞を聞かされ、又天津にても世界列強中ロシアの野心を聞かされ、隣接朝鮮北地の防備を密にし北地流民の取締をなすべく通告し魚允中自ら西北經略使に任ぜられて北地に駐在した

×

魚允中は已に東京及天津に於て對ロシアの方策に就て研究するところがあつた、彼は西北經略使として鍾城に滯在中、吉林より流民禁止の照會を受けた、又ロシアの國境官衙よりも國境方面との通商を要望しつゝあることも知つた、彼は國境を越へて北方に移動せる流民の開拓地は果して何れの地域なるかを考査し、茲に自國出通の金禹軾を派し、所謂定界碑に定められた地理の調査を遂行した

×

金禹軾は勇敢にも白頭山定界碑に赴く一帶地域を踏査した結果、朝鮮流民の開拓地は全く朝鮮國領に屬して朝鮮の領土であることを確認した

×

間島を以て朝鮮領土であることを認識したのはこの時からである、故に魚允中は從來越境流民を取締り且つ防止した政策を一轉して寧ろ之を保護すべき方針に決定した

×

明治十八年白頭山に於ける定界談判は魚允中の斡旋の下に於て謝外男兒李重夏によつて抗議交渉を重ね、諸行大國の淸國も効果を收めず、當界談議は日淸戰役、日韓併合まで持越された

間島はその古昔に於て渤海國の中樞地方であり金國の發祥地であつた、金氏の東京は間島の北に遠く接し、西は興化を境とし、北は烏吉拉に接し、東は日本海に臨み、ウスリーと相接し、南は白頭山一帶、その圖們江間島のみを以て千五百六十七里、その土地の豐沃、天惠の無限、實に禁富の間に介在せる無比の樂土である

×

明治初年頃より移住した朝鮮人は今は百萬に達し、今や斷然新朝鮮國を形成するに至つた

×

明治三十年頃より更に朝鮮部落を建設した朝鮮人は、故國の保護管理を要望し、三十六年頃には李範允は政府の命によつて間島管理を實現すべく、間島移民を訓練して淸國に反抗した。獨露日露戰役起り、ロシアの敗亡と共に李範允は露國に逃亡し、明治四十年統監府出張所の下に於て間島管理を企圖したが、四十二年日支協約解決の方便として、間島は淸國に移管されるに至つた、これ即間島協約である

×

由來間島は高句麗渤海の地にして李氏朝鮮の略叫した祖國である、三百五十年前朝鮮征討兵を斬るこれ已治に出で、茲に許多の敎兵ある大野に出で早くも軍を引退した。今やソの地は北に於て國家文化の發國ソヴエートあり、南に於て盟邦友邦滿洲あり、茲に建國された一百萬の土民はこれ我同胞である。之を護り茲に赤化氾濫の堤防を施設し、北滿開拓の拾過本部をして世界に歩み出した滿洲帝國を守ふべき一安全地帶の建設を實現しなければならぬ

×

間島は滿洲と日本の間に介在せる天然の中間緩衝地帶である。ソヴエートの赤化洪水を防止すべき天門である。茲に日本の北地國防を計き、茲に滿洲開發の動力を貯へ、茲に生存せる朝鮮民族の安住を護り茲に日本の存在を決定するは東亞平和の基である

間島は赤魔を防遏し滿洲帝國を扶立すべき拠有地である。日本帝國が世界の北を平和に導る要衝地帶である

印刷工の壽命が 二十一年延びた

印刷機關の發展と 工場施設の改善の賜物

印刷工に從事してゐる勞働者は他の勞働に比べて殊に健康を害し易く從つて壽命も一般に短命であるとされてゐたが最近の印刷機關の發展と工場施設の改善とで此の說も改變されねばならなくなつた、とはインターナショナル印刷勞働者組合の書記長ウドラフ・ランドルフ氏の語だが氏は之を永年の苦心による死亡統計表によつて左の如く說明してゐる

「ライノタイプ(植字活版機)が發明されて以來印刷勞働者は幽つた職場で働らく必要がなくなつて採光の充分な部屋で職業に從事し得、從つて印刷勞働者によく見られる肺疾患は著しく減少した予の統計によれば一八九二年には印刷勞働者の平均死亡年齢は四十一歳といふ恐るべき短命なものであつたがその後僅か四十二年後の今日彼等の平均死亡年齢は六十二歳迄延びた、つまり二十一年延びた、ライノタイプの他にも種々機械の改良と勞働時間の短縮(一週の勞働日は五日間)等も大いに與つて力があらう」

玉葱の放射する 光線は咽喉に特效

萬國放射線生物學大會で發表

ヴエニスで行はれた萬國放射線生物學大會で玉葱の放射する紫外線の研究が發表されたが中でも印度代表メール及びウイシヱ・シヤーマの兩教授は▲玉葱は一定の波長を有する「M光線」(特殊の紫外線のタイプを有する)を放射するもので▲その光線は咽喉炎及び瘰癧カタルに特效あることを發表し▲並居る教授達をアツといはせた▲更に兩教授は此のM光線に關する距離大さ、原因等の研究も發表した▲之は次で米國代表オハイオ州クリーヴランドのオツト・グラツサー教授は玉葱の放射線を測定すべき特殊の光電受器を示し「何か目ぼしい結果が得られる樣に思へるが未だ此の方法から予は確實だと思へる組織的な資料は得られなかつた」と述べた

一魚の雨一 ハンガリー

のタルバといふ町で魚が降つたといふ話、或る恐しい暴風雨の日にタルバの街路に散爆音から雨に交つて數千の魚が降つて來て見る見る中に地面は魚で厚い層を形作つたといふ、此の魚は數種を含んでゐたがその見本をそれぞれ一匹づつブダペストの博物館に寄贈した

曲藝學校 モスコーに

今回「高等サーカス技術學校」といふ變つた學校が創設された。學課はマーカス・ショウそこのけのアクロバットを始めとして奇術、馬乘り、等市ブランコ等を主とし三ケ年卒業でその他には外國語、社會科學、地理、歴史等も含まれてゐる

伊太利の空軍に 高度飛行部新設

一航空技術に新生面 打開の意氣込みで

成層圏飛行の有する重要な意義に鑑みイタリー空軍では今回「成層圏飛行固有の諸問題に關する研究に實際的體驗」のみを專門として新たに特殊な一部門を設置することとなりローマ近郊モンテチエリオ飛行場にその名も『高度部』と名づけられる新部門が開設された、高度部の主要な任務は

一、高度飛行のための人材面に航空機を準備すること

二、高度飛行に特殊な諸困難の解決

三、成層圏飛行の實際的飛行

ピカール教授の上昇に端を發した成層圏探險飛行は今や各國の競爭となつた觀があるがイタリーでも去る四月レナート・ドナチ飛行士が上昇四萬七千呎の記錄を作つてをりこれが契機となつて今回の高度飛行部開設となつたものである、由來成層圏内には風の妨害が存在しないため飛行機がこの高度に達する時は僅に一時間六百哩の快スピードを出すことが出來るといはれるから若しこの研究が成功すれば航空技術史上に素晴らしい生面を開くことも出來、今後の活躍と研究とが期待されてゐる

登錄圖標

たんせき ぜんそく

龍角散シーズン

秋の實のみのる季節となると共にこれからたんせきの病氣もみのる恐るべき季節です。

朝夕冷々として來ました。いよいよこれから急速度に寒さが押寄せて參ります。

寒さに向ふと發病の率が多くなりますが、その中でもたんせきぜんそくの病氣が一番頻繁に襲ひます。されば少しでも痰咳の氣味のある時は、例年の通りスグ龍角散を服んで、治療をし、肺炎、肋膜炎、肺結核の變症をお防ぎなさい。

セキを我慢すると體重が減じ、御婦人は美を損じます。

龍角散

龍角散は良藥のみの配合なれば、少量にても適當でありまして、爽やかで服みよければ如何なる嫌ひの人にも、病人子供にもよく、心地よき内に治療の目的を達します。

喘咳ぜんそく
お子供さん一切の
百日咳はしかせき

龍角散の適應容體書

喘息／たんにて常にゴホンゴホン惱む人
咳嗽／ぜんそくにてゼイゼイ息切する人
風邪／せき頻に出で夜中オチオチ眠兼る人
流感／流行感冒より起るたんせきの人
肺病／肺病にて常に力なきせき出づる人
血痰／たん臭氣を帶び時々血の交る人
音聲／音聲のかれ又は咽喉の痛む人
小兒／百日せき又ははしかせきの小兒

輕症は二三匙服けて服用になれば能く效果を生ず

定價
二日分 二十錢
四日分 三十錢
八日分 五十錢
十八日分 一圓
四十日分 二圓
六十五日分 三圓

東京市神田區豐島町
本舖 株式會社 藤井得三郎商店
振替東京九一番 電話浪花(67)1080-1082

▽全國各藥店にあり△

クラブ化粧品愛用者御招待

クラブ 爆笑隊

時 十月廿五日(夜一回 六時開演) 廿六日 廿七日(晝夜二回 一時六時)
所 京城 演藝館

時 十月廿八日(夜一回 六時開演)
所 仁川 公會堂

時 十月廿九日(夜一回 六時開演)
所 鎭南浦 港座

漫談 万歲 曲藝 舞踊

ウイツトとユーモアの殿堂

哄笑・爆笑・笑の豪華陣

御招待方法

クラブ化粧品(クラブ美身クリーム その他何品によらず)五十錢以上お買上げの方へ入場券一枚進呈致します

但御入場の際は右入場券に必ずお買求めの商品の外函を添へて受付にお渡し下さい

満員の節はお斷り致しますから豫め御諒承下さい

味の素
登録商標
科學的操作の粹を集むる工場
諸外國に先驅する獨自の技術
製品斷じて他の追隨を許さず
夙に、産業日本の花形として
海外に雄飛する世界的調味料
原料は小麥
品質純結晶
味の素
宮内省御用達 味の素本舗 株式會社 鈴木商店
東京 大阪 名古屋 福島 台北 京城 大連 奉天 哈爾賓 天津 上海 新嘉坡 紐育

主として咸鏡南北道・江原道及京元線に沿ふ京畿道の一部

質の惡い平南明紬
自家製糸の品質改良を圖る
繭値安茲にも祟る

【平壤】繭價安のため農家は繭の販賣をためらひ自家で製糸し紬物の原料に供してゐるが何分自家製糸のため品質惡く、咸南あたりで作つてゐる明紬は原料を購入してゐるため頗る品質優良で到底平南の明紬では太刀打が出來ぬので平南としては何等か優良製糸の方法を講ずる必要があり道産業課では共同作業場に設備の完備した工場を設けるか他の工場に委託製糸を行ふかして品質の改善を圖る必要を痛感してゐる

蠶業の功績
蠶糸會で表彰

【咸興】二十日擧行された萬石突破祝賀式に際し朝鮮蠶糸會咸南支會では
◇十年以上勤續蠶業技術者（六名）北青郡三浮鐵軍、端川郡甲婆貞一、咸州郡李承龍、永興郡小林貞三、德源郡小島勇次、文川郡張錫淵
◇蠶業從事功勞者（三名）片倉咸興製糸所、端川蠶業組合、（元山）金景熙
◇優良支部（一）北青郡支部
の十名に對し表彰狀並に火鉢一個宛を贈つて永年咸南蠶糸界に盡した功績を表彰した

北鮮と滿洲を結ぶ 貨物直通列車運行
京城連絡とともに凡て所要時間半減
待望のダイヤ發表

【淸津】いよ〱來月一日から實施される北鮮鐵道新ダイヤは二十二日北鮮鐵道運輸課長より談話の形式で正式發表されたが旅客列車關係は既報の通りであり北鮮滿洲及び京城間の貨物直通列車の運轉時間は左の通り
◇淸津發午後七時三十五分二九〇列車はハルビン着翌々日午前二時、所要時間卅一時二十五分、ハルビン發午後八時二九一列車淸津着翌々日午後五時三十分、所要時間四十四時三十分
從來の輸送時間に比し約半減され淸津京城間は約十六時間を短縮され北鮮海産物の京城方面進出に一新紀元を劃するものとみられる、即ち
五三三列車淸津發午後十時五十分京城着翌々日午前八時五分、所要時間卅三時廿五分、五三一列車京城發午後九時十分淸津着翌々日午前六時四十五分、所要時間三十三時四十五分
なほ淸津雄基間は
一二列車雄基發午前六時淸津着午後七時廿分所要時間十三時廿分、一一列車淸津發午前十時二十八分雄基着午後十時五十分所要時間十二時廿分である
その他臨合列車は地方交通及び學生の通學を考慮し輸城、上三峰、南陽の各驛で何れも朝鮮線及び京圖線にそれ〲接續を圖り各線との連絡を一層緊密にしてゐる

北鮮開拓映畫班
茂吉兩郡巡回

【茂山】北鮮開拓事業所介紹林想起實情並に奥地山間、森林保護の任にある職員その他の慰安を目的とする本府山林部北鮮開拓課から特派の活動寫眞班は左の日程で開催する
▲二十四日吉州郡陽社面新德▲二五日吉州郡白岩▲二六日茂山郡三社面鳥內▲二七日三社面山羊台▲二八日機械手入▲二九日三社面延岩▲三十日三社面八台郞▲三十一日同高坪▲十一月一日機械手入▲二日延社面▲三日上倉坪▲四日東面新館▲五日東面西豐山▲六日茂山▲七日三長面▲八日三長面□□

試驗…

竣工祝賀
注文津港で 各種の催し

【江陵】伸び行く注文津港では瀕々漁業者に水産試驗場が中心となつて種々發展策を計畫中であるが今回東海岸漁業界の多年の宿望であつた水産試驗船金剛丸、蓬萊丸の竣工を機とし左の催しを大々的に行ふこととなつた
▲十一月十二日水産研究會、同防組二十周年祝賀式▲同十三日漁業組合理事打合會、同十四日から十五日迄水産品評會▲十四日試驗船竣工式及祝宴

三名の幼兒爆死
不發ダイナマイト破片爆發
とんだ遊戯の椿事

【咸興】二十一日午前八時頃、咸州郡下岐川面興里の長津江水電工事柴崎工事の爾洞作業坑入口から五十米の箇所で幼兒三名が爆死した稀有の椿事があつた、爆死した幼兒は同地居住の平北寧邊郡生れ金長錫の長男義東（五）次男信東（三）咸北吉州郡青城面生れ金桑旭長男昌玄（七）の三名で前記作業坑內で不發ダイナマイトの破片を拾得し弄ぶうち轟然爆發し義東は顔面粉碎、左足骨折、大腿骨に達する重傷を受け信東は顔面跡形もなく粉碎して共に即死し金昌玄は顔面にみるも無慘な重傷を受けて同局長興病院に收容應急手當を加へたが同日正午遂に死亡した

精神作興記念日
咸南新なる決意を固む

【咸興】十一月十日の國民精神作興に關する詔勅渙發の記念日を迎ふるに當り咸南では全道に亘り官公署、學校、銀行會社、各團體漏れなく捧讀式を行ひ非常時局突破の決意を新にせしむべく道社會係で具體案作成中である

城津の青年
世界一周旅行

【北青】咸興城津出身の柳相根

運賃も決定
圖寧線の輸途には 便宜建設列車利用

いよ〱本格的出廻り期に入らんとしてゐる奥地産物の北鮮三港搬出運賃に就ては當業者多大の期待をかけ待望してゐたが去る二十二日國際運輸から發表した處によると運賃は圖寧線金線假營業開始までの間國際運輸が業者の利便を圖つて建設列車を利用して輸送するもので即ち寧安、林口、牡丹江驛等より搬送されるものは寧北まで輸送し寧北以後を引受ける譯であり運賃は左の通り
牡丹江から淸津及び雄基まではすべて同率である一噸當り東京城發淸津着一三圓六七錢寧安發同一四圓七七錢寧北發同一六圓三七錢林口發同三一圓四三錢牡丹江發同一五圓三七錢であるが輸出の場合は船舶まで右運賃の他一噸に就き一圓三〇錢である

淸津港出帆時間改正

【淸津】十一月一日から改正される新ダイヤに伴ひ朝鮮、北日本各汽船會社では從來の鮮北丸、淸洲丸の淸津出帆時間午後四時を一時間遲らし午後五時とし一般客の便を圖る事に決定した

圖々しい女
大金拐帶歸鄕 里に高飛び

【羅津】本籍鹿兒島縣川內町道矢實利子（二）は滿鐵羅津事務所會計課に給仕として雇はれ中、會計課の小切手に發行所長の印鑑を濫用九月十二日殖産銀行出張所で千二百六十五圓を引出し逃走したが手配により逮捕され身柄引取りに下關まで出向いた大塚、鄭の兩刑事が十六日連行、直ちに取調べを開始し

童─心─の─秋─枯野の土俵のお相撲

天草丸の珍客
駐蘇米大使
日本經由で初歸國 廣田外相とも會見

【淸津】二十一日浦潮から淸津入港の天草丸は一時間遲れて午後三時入港、甲板には羅津、雄基地方への修學旅行を終へた鏡南高等女學校生徒三年生十六名が賑やかに下船し、シベリア歸りの中國人三十四名などが船客の大部分であつたが、駐蘇聯邦駐在米國大使ウイリアム・ブリット氏（四三）が秘書カーメル・オフ・フイエ氏（三）を隨伴して歸國の途にあつた、大使はジャーナリストであつた前身だけに極めて碎けた調子で語る
今度はワシントンへ歸る途中である（何故大西洋を渡つて歸らぬかといふ記者の問ひに對しては俄かに硬直した表情を示したが、直ちに巧みな笑顔になり、）東洋方面は初めてゞ諸所見物したいためにこのコースをとつた、東京では廣田外相とも會見しよう、日本には十日から二週間位滞在の豫定でその間京都や奈良も見物したい、更に角日本の風物には出來るだけ多く接したい
なほ大使は巧にむづかしい問題に觸れることを避け船の出帆時間まで間のあることを確めて下船、淸津の街を散歩して四時頃歸船し、船室に閉籠り、午後七時出帆敦賀へ向つた【寫眞は甲板のブリット大使】

凶作に泣く窮民─
一萬一千餘戸
冬季の苦境を救濟すべく
平北道當局の對策

【新義州】本年の天候不順によつて平北の農作物は多大の被害をうけ現在では土木工事その他によつて辛うじて糊口を凌いでゐるが結氷期に入ると忽ち收入絶無となり生活苦となるは必定であるに鑑み道では窮狀調査中の處總數一萬一千戸に上ることが判明したので土師知事はこれが對策を確立すべく廿二日午後一時から高、丹下兩部長をはじめ地方、產業、土木、商工各課長を知事室に集めこれが救濟に對する具體案作成にとりかゝり差當り救濟費として先づ道救濟費使用殘額、臨時恩賜金基金編入金、操作可能額、道費節約支出等財源を調査しなほ不足分は國庫の補助を要求することになつた

各地除隊兵

【淸津】廿日淸津港埠頭は會寧の步兵七十五聯隊及び羅南七十三、七十六の三聯隊除隊兵約六百名を迎へ會つて滿洲事變出動兵士送還以來の大賑はひを呈した、即ち埠頭には小學校、普通學校及び女學校の各生徒それに愛國婦人の團等あり軍國日本の風景を如實に描出し御用船平壤丸は午後一時それ〴〵見送り人の萬歲聲裡に拔錨敦賀に向け出航した
◇
【羅南】步兵第七十三および七十六聯隊の昭和七年十二月入營兵五百餘名（七十三聯隊二百四十名、七十六聯隊二百六十名）は十九日それ〲除隊式を擧行、廿日午前八時四十分住み馴れた營門を出で十時十分軍官民多數の見送りの裡に羅南驛發淸津へ向つた、なほ淸津で會寧步兵除隊兵とともに陸軍御用船平壤丸に乘船、午後三時出帆敦賀へ向つた
◇
【咸興】十九日除隊式を終へた咸興步七四の除隊兵二百二十三名は二十日夜便宜營內に宿營して廿一日午前五時四十五分西、咸興驛の列車で興南港に向ひ御用船で敦賀に輸送された

山地帶の凶作救濟
直接救濟だけでも七八萬圓
咸南道本府と折衝

【咸興】夏季の長雨による咸南山地帶に於ける凶作、馬鈴薯等の主要農作物は殆んど全滅に近い地方さへ少からず道路橋梁の被害も廿八萬圓に達する狀勢であり晩霜を控へて早くも食糧不足の窮狀を訴ふるに至りこれが救濟は忽諸に附し難いので本府當局とも頻々打合せを行ひ過般藤田土木課長、竹內地方課長、末永土木技師等出府協議の結果、大體の諒解を得てゐたが臨時議會の開會も迫つたので二十一日本府から要求額回報の照會に接した咸南道廳では同日日曜にも拘らず幹部總出動で要求額を整備回報する處あつたが凶作窮民に對する直接救濟額は七、八萬圓に達してゐる模樣である

朝窒の城津送電
淺線の設備成り
二十五、六日頃開始

【城津】朝鮮窒素水安工場よりの買電に伴ふ朝鮮電氣城津支店の送電設備は本年四月着手以來豫定より遲延してゐたが、この程漸く完成、更に双浦新浦變電所も同時に完成したので、遞信局中西技師は十八日から三日間に亘り送電施設の檢査を行つたが愈々本月廿五、六日頃から朝鮮窒素より買電することになる譯である

料金の改正
大體五分値下

【城津】朝鮮電氣の城津電氣營業收入により從來頗る高値であつた電氣料金の値下げは著しく期待されてゐたが、來年一月一日が料金改訂期に當るので、朝鮮電氣ではこの程料金改訂案を遞信當局に申請したが、大體五分見當値下の模樣である、なほ電力料金は現在一キロ八錢であるが、これは据置になるらしい

淸津消防演習

【淸津】消防組秋季演習は廿日午前六時半から開始、全員稅關構內廣場に集合、點檢、署長の訓示、府尹代理（松村內務課長）告示、基本操練分列式、放水演習があり放水演習では第二部が優勝、引續き午後一時から公會堂で小宴を張つた

銀鱗は躍る
城津沿岸大豐漁
既に水揚廿五萬圓 年に卅五萬圓確實

【城津】久しく不漁を免れなかつた城津近海の漁獲は本月十日から俄然活況を呈し十一日の如きは鰯千七百樽、鯖三千貫約六千圓の水揚あり、その後引續き好況を續け本月に入つてから二十日までに約六萬圓の水揚げがあつた本年初頭から二十日までの水揚高は二十六萬圓に達し、昨年度中の全水揚高十八萬六千圓を遙に凌駕してをり城津漁業組合では本年中に卅五萬圓に達するものと力んでゐる

最盛の鰮漁
やつと五割一分強の水揚
前途は先づ樂觀的

【咸興】咸南沿岸の鰮漁業も前年に比すれば約一月遲れたが漸く盛漁期に入り中部沿岸にも濃厚な鰮群を示すに至り廿日の漁獲高新浦一〇、六二〇樽▲遮湖六、三九六樽▲群仙二、六四五樽▲端川二八九樽▲計一九、九五〇樽を示し本年の漁獲累計二十七萬三千二樽に達した、前年同日の五十三萬四千八百九十一樽に比すれば五割一分強にしか當らぬが漁期は十二月上旬までなほ五十日を要してゐるのでも敢て悲觀を要せぬものとみられてゐる

宿料踏み倒し

【羅津】住所不定吉原助一（三五）は二十日元山から來羅、間依洞美容院屋旅館に投宿、小金が無いからと五十錢を借り受け滞留一泊、宿料支拂の事から無錢と判明、ブタ箱へ

咸南中等校
陸技聯盟結成

【咸興】咸南の學生スポーツ界も本シーズン掉尾の明朗な收穫として既報の如く中等野球リーグ戰の開始あり更に廿一日咸興高普運動場で開催された咸南中等陸上競技大會後の各學校代表者打合會で懇談の結果、新に咸南中等學校陸上競技聯盟を結成しその事務所を咸南學務課に置いて統制の強化を圖ると共に咸南陸上競技協會の構成分子たる陣容を整備して其の事業中學生競技に關する事業を代行しさらに學生スポーツたる本質を發揮すべく從來の對抗競技が單一のプロにより上學年に偏した缺陷は幼年部の部によつて普遍化し開催地も咸興二、元山一の比率で交替することになつた

元山中學校
漕艇納會

【元山】中學校第三回ボート部納會は澄み切つた松濤園の海上で既報の如く二十一日午前十時から擧行されたが左のやうな好成績を示し卒業生對職員の競漕等もあつて賞品授與の後一ノ宮同校長の發聲でボート部の萬歲を三唱し午後一時盛況裡に終了した
距離八百米
▲四年生一組 四分五十七秒、二シート
▲三年生二組 五分十八秒、二シート
▲五年生二組 五分十五秒、一艇身半
▲四五年生對抗 五年生四分三十三秒三シート

咸興野球戰
錦町軍優勝

【咸興】廿、廿一兩日咸興府假設公設グラウンドに開催された町內對抗軟式野球には朝日町、軍營通中央町、昭和町一、昭和町二、曙町、錦町の七チーム參加決勝戰は錦町と昭和町一の對戰となり三─一で錦町優勝した

鐵原大弓會

【鐵原】本大弓會では大日本武德會佐々木範士を迎へて二十日夜金剛山電鐵會社弓道々場、二十一日午後、二十二日夜は鐵原弓道々場、二十二日午後は鐵原道立醫院弓道場で大弓會開催、盛況であつた

夫婦心中
酌婦に出し 身受け難で

【沙里院】西里料理屋日榮館抱酌婦李亨玉（二）と自稱平壤府慶上里日本簡易火災保險會社外交員朴炳默（二）は去る十九日猫入らずを嚥下して朴炳默は間もなく死亡、李亨玉は二十二日道立病院に擔ぎ込み手當中であるが生命は覺束ない、遺書によると右兩人は內縁の夫婦で夫が會社の金を使ひ込み妻を鎭南浦の飲食店に勤めさせ、ついで約一ケ月前借四百五十圓で前記日榮館の酌婦に身賣させたのであるが到底それを身受する見込みがたたず遂に天國行きを決意したものである

盤龍神社の秋祭

【咸興】咸興步兵第七十四聯隊の守護神、盤龍神社の秋季例祭は廿三日午前十時から地方官民有志も參列して嚴肅に執行され午前十一時からは奉納試合あり終つて祝宴を開いた

朝鑛の鑛區擴張

【興南】咸州郡西湖面の大陽、新興、東島、新中各里に跨る朝鮮鑛業開發金鑛は從來四十四萬三千坪の小鑛區にすぎなかつたが業績漸次向上し前途有望で之を五十五萬七千坪增區して百萬坪の鑛區まで擴張すべく目下手續き中

咸興國義射撃會

【咸興】國防義會では來る廿八日午前九時から步七四射的場で府民射撃會を開く
▲第一班は射撃に經驗あるもので伏射▲第二班は未經驗男子で依託伏射▲第三班は婦人で同姿勢とし何れも二百米の一米圓十發的とし五人組の團體及び個人競技、參加希望者は實包代二十五錢を添へて府廳內射擊會宛に申込めば何等の制限なしに參加し得る

人の動き

▲柏朝鮮運輸會長 廿一日羅津視察
▲原仁川稅關長 廿日羅津視察
▲都々木三吉氏（朝鮮運送本社勤務）廿日本社城津支局來訪轉任挨拶
▲山中正三郎氏（朝運城津支店助役）同上
▲金貞德氏（長淵郡內務主任）大陸、小南面文書主任任廿五日赴任
▲崔熙徹氏（長淵郡屬）同上
▲鶴野榮氏（同）同上
▲徐丙軾氏（前長淵道議）廿二日白川溫泉から歸來
▲植田朝鮮軍司令官 廿二日溫陽泊、廿三日鳥致院方面へ
▲早川善吉氏（新任淸州高普校長）廿二日着任

美と魅力の近代化粧料
タンゴドーラン

突如 美人マネキンも 近代的美貌の秘術を實演！
三人寄れば タンゴドーランの 噂さ……
A子 クリームも白粉下もいらず不思議な程化粧くづれがとないわ
B子 豐富な色調で令孃夫人を問はず近代女性大衆向ね
C子 手輕でスピーディで素晴らしい化粧法ではまつたく美容師もびつくりね
絶好のチャンス お見逃しなく……
三越 化粧品部 十月廿五日より十月廿八日まで 四日間
固形タンゴドーラン 一個 六〇 色 外地郵税送料共加算
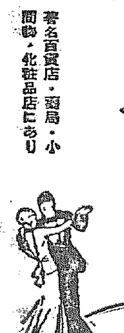
お顔の色に應じ一層美しくなる タンゴドーラン七色
一般の御婦人には……肌色
色白いお方には……白色
色若いお方には……淡紅色
白くないお方には……早晩色
色若白いお方には……爽健色
色の赤いお方には……新鮮色
尖端的な美容には……明朗色
正價（各色一個）・五〇
著名百貨店・藥局・小間物・化粧品店にあり
東京 日本總發賣元株式會社鳳島メール本舖 大阪

お化粧には慣れが第一

森律子嬢

お化粧は婦人に必要な身嗜みでもあり、また御婦人でもなさつてゐる事で御座いますが、さて之を旨く、效果的に致す段になると仲々むづかしいもので御座います。それでも、此頃の様な秋冷の季節ならばよろしいのですが、春はホヤケル、夏は日焼けや化粧崩れ、また冬は肌膚が荒れる、と申すやうな譯で、自分でも氣に入る程のお化粧が出來る事は滅多に御座いませんのです。

お化粧といふものは第一が慣れですから、御自分のお顔の特徴をよく見定めて置いて、其れが最も美しく見える様に、白粉の塗り方、紅のさし方、眉や生際のかたちまで種々と工夫を致します。アゝもして見る、コウもして見る、其中に自然とコツが分つて來るので御座います。その、御自分の工夫と慣れをオロソカになさつては、いくら新しい美容法やハイカラな化粧品をお求めになつても結局はムダになるのではないかと存じます。人間の顔立ちは一人々々ちがひますから、御自分だけに適ふお化粧法や何か、御自分でお考へになるのが本當で御座います。私など、女優生活に入つてから、可成りになりますから、まあ御化粧だけは幾分か積んだつもりですが、舞台のお化粧にせよ、日常のお化粧にせよ、いまだに其のむつかしさを感じて居ります様な次第で、お恥かしく存じます。たゞ、何方かと云へば舞台化粧の方が、コツを呑込んで了へば樂な所が御座います、其處へ行くと日常のお化粧は實に面倒だと思ひます。でも此頃はサーワ白粉といふ理想的な白粉が出來て居りますから餘程助かります。第一時間が掛からず使用量も頗少量で濟む、これは分子が非常に細いからで、一度でよく伸びますし、又二度塗三度塗なしてもムラにならず顏にスラしと美しいお化粧上りになるのです。サーワを付けて居りますと白粉を付けたといふ實感しさが、見た目にも感じにも全然御座いません程、肌理の細かにもピッタリと適ひ、從つてお化粧保ちも無類で御座います、そして垢抜けした地肌から○美しさの様に仕上るお化粧、これはサーワ獨特の素晴しい美粧效果と申すのでせう。地肌と申せば、地肌がお化粧の基ですから、其お手入も隨分大切ですが、石鹸の粗悪なものを常用すると後肌に石鹸分を殘したり、また大切な肌を荒したり、必ずお化粧に悪い影響を與へます。何でも信用のある高級品（例へばミツワ石鹸の様なもの）を選んでお用ひになることが何よりも安全で、且お化粧成功のコツで御座います。

それに、これから追々とお寒さに向ひますと、どうしても肌が荒れがちで御座いますから、餘程注意なさいませんと、お化粧も生々した美しさに上りません。

良質な石鹸を用つて洗顔や入浴をした後、サーワのコールドクリームを両手へ充分に摺伸して顔や手へ叮嚀に摺込んで拭いて置きますと、荒れを防ぐのに大層效果があり、從つてお化粧をなさるにも誠に樂で御座います。

自然の美を

ミス北海道 永谷春子嬢

永谷春子嬢は、北海道の地方新聞が選んだミス北海道の選つた折に美事當選の榮冠をお受けになつた方で、如何にもミス北海道といふ名稱に適はしい、淸雅にして氣品高き麗人で有ります

本當に、何にも分らないので御座いますけれど、お化粧は矢張り無理のない、自然な美しさが何より嬉しいと存じます。現代は個性美の時代ですから、例へば顔にしても丸くなければ不可ないとか、丸顔でなければ美人でないとかいふ様な畫一的な標準は御座いませんし、面長でも白ければ綺麗、淺黒いのも醜くないと云つた具合に、種々の美しさが認められて居ります。ですから何う云ふお顔の方でも無理に其個性を殺める必要はなく、なるべく出來るだけ御自分の美しさを素直に現しさへすれば立派なお化粧美が發揮出來るものと存じます。私も、そんな考へで居りますから餘り澤山のお化粧品を用ひません。白粉は一切サーワで御座います。私の地方にはサーワを賣つて居りませんので、名前だけは聞きながら用つた事がなかつたのを、一昨年でしたか、東京の親戚の者が大層具合が良いと申して送つて呉れました。それを一度用ふと、全く他の白粉とは感じが異ひまして、ノリノビが素晴しく、キメの中迄で浸えたスッキリしたお化粧が出來ますので、すつかり感心して了ひまして、それからは隨分取寄せて愛用してゐる程の熱心さで御座います。用へば用ふほど優秀な性質が分つて參りまして、本當にサーワは嬉しい白粉です。それに私の考へて居ります、自然な、生々した美しさといふものもサーワを用つて始めて思ふ様に發揮出來ますので、今度、私がミス北海道に選んで頂けましたのもサーワ白粉の御蔭だと本當に感謝して居ります。そして斯う云ふ、サーワの様な萬人向の上品な白粉が一人でも多くの方に愛用されます事を心より望んでゐるので御座います。

サーワの固煉色味（白・肌）二種、水と粉白粉色味（白・肌・新肌・濃肌）各四種づつ、他にヴァニシングクリームとクリーム白粉、以上十二種何れも携帶用小罐入一揃ひ、新聞名記入、郵便切手五十錢封入、東京市日本橋區馬喰町ミツワ石鹸本舗丸見屋商店へ御申越次第、早速御送致します。（內地以外は郵便實費を加ふ）

フース

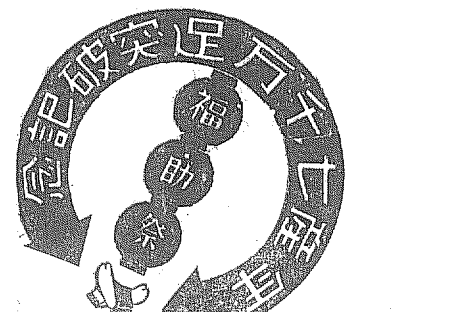

十一月三十日まで

大懸賞と大賣出し

福助足袋全國有名販賣店（沖繩・台灣を除く）

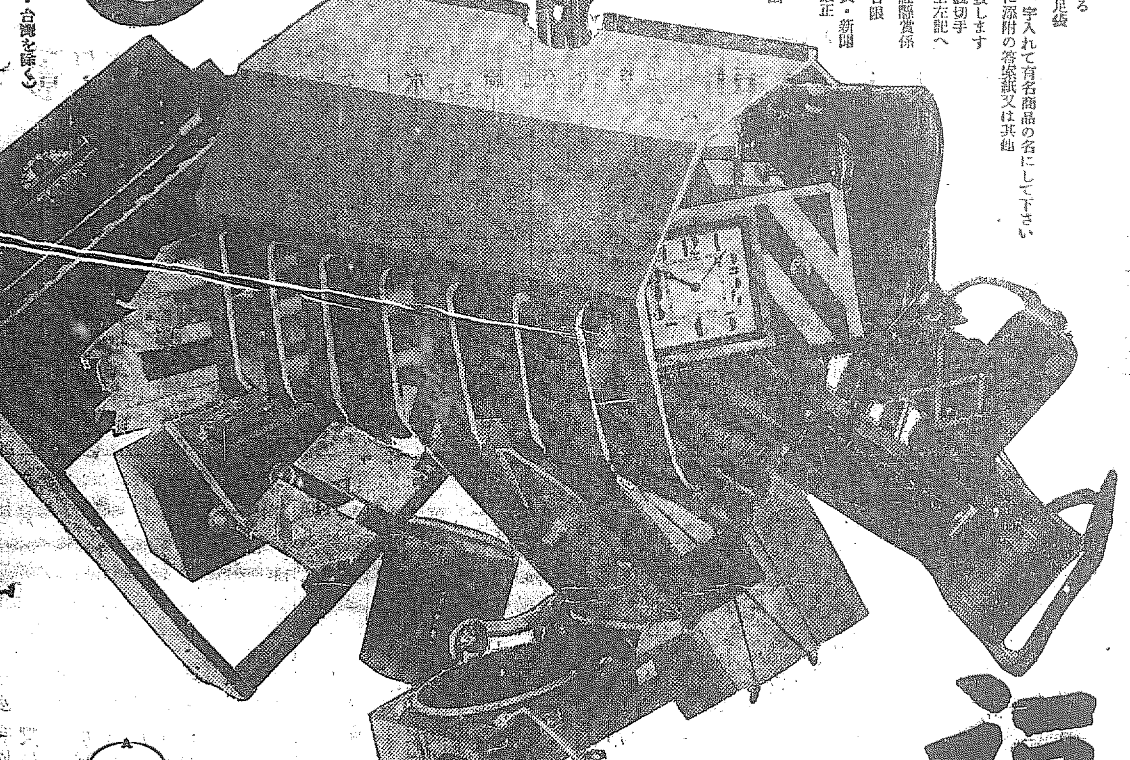

懸賞規定

問題 (1) 足袋は福○に限る
(2) 恰好のよい○助足袋

方法 問題のどちらかへ一字入れて有名商品の名にして下さい
用紙は御買求め品に添附の答案紙又は其他

送り先 販賣店にて取次ぎ致します
郵送の方は封書三錢切手貼付（十五瓦迄）の上左記へ
堺市南安井町
福助足袋株式會社懸賞係

締切 昭和九年十一月卅日限

抽籤 本社に於て所轄署員・新聞社員御立會の下に嚴正公平に執行

發表 昭和九年十二月全國主要新聞紙上

福助足袋

家庭足袋 寳船足袋
萬歳足袋 大衆足袋

右の商品お買上のお方には
お樂しみの
答案用紙
進呈

特等 一千本
山葉オルガン ポータブル
本場銘仙夜具 八日巻置時計
パーレツト寫眞機

一等 五千本
高級手提金庫 宣徳火鉢一對
リードミシン 日節羽二重
綾八端座布團 五帖

二等 一萬五千本
男用・女用 袋物セツト 吸物膳 五客分
男持朱子張洋傘

三等 十萬本
白金巾レース附 割烹着

賣出商品お買上のお方
五百萬名様へ
特撰 化粧石鹸
洩れなく呈上

內科胃腸病 腦神經科 京城本町四丁目一五五番地（電話本局三二七四） 北島醫院

山葉ピアノ オルガン 京城本町 山口樂器店

●一歩進んだ近代的頭腦藥！
特長 頭痛を治すのみでなく、頭腦の疲勞をも恢復し、しかも胃腸をこはさぬ
ノーシン●

髪洗ひ

花王シャンプー

洗髪料を御吟味下さい！

おちこぢれたり きしんだりする 愁いな洗髪料は 却つて脱毛を増しがちです
よくおちてしつとりと洗ひ上がりお髪の成長を助ける花王シャンプーをお選び下さい

一個五錢

東京・花王石鹸株式會社長瀬商會・大阪

榮冠輝く

英豪競翔の勝者 コメット機

所要時間は七十一時間と十八秒 勇躍してゴールへ入る

【メルボルン・フレミントン飛行場二十三日電通】スコット、ブラック兩氏のコメット機(英國)は、二十三日午後三時三十四分(日本時間午後二時三十四分)濠洲メルボルンのフレミントン飛行場に到着、英濠スピード飛行競爭に優勝した、所要時間七十一時間十八秒である(寫眞は殊勲のスコット氏と其の愛機)

『英帝國空の大使』

兩勇士に讚辭を呈す フ飛行場歡呼の渦卷

この日メルボルン郊外フレミントン飛行場は朝來興奮の渦にまきこまれ、場内に押し寄せた數萬の群衆はラウドスピーカーより放送される先頭機スコット、ブラック兩氏搭乘のコメット機の刻々の消息に固唾を呑んで待つてゐる、午前十一時頃最後のコース、シャールヴイルを出發したとの報に群衆は文字通り熱狂して北西の空を見つめた、やがて午後三時廿分頃遙か彼方の上空にポツリと機影が浮んだ『そら來た』と言ふ間もなく、空の巨人コメット機は悠々飛行場上空を旋回しつゝ巧な滑走を見せて滿場の喝采を受けて着陸、ピタリと車輪が止つた、時に午後三時三十四分十八秒(グリニッヂ標準時午前五時卅四分四十八秒)=公式發表であつた、距離實に一萬一千餘哩を僅か七十一時間十八秒を以て翔破した鳥人スコット、ブラック兩氏は流石に不眠不休の連續飛行で極度に疲勞して 轉げ落る様に機體から下り數萬の群衆を數名の人に助けられながら受けつゝ休憩所に入つた、當地は今回この大壯擧に優勝したスコット、ブラック兩氏に『英帝國空の大使』と名付けて至るところ兩勇士の話で持ちきりである

猛進、また猛進

夕機のラストヘビー

【ダーウイン二十三日午前八時三十四分聯合】第二番機パーメンター、モール兩氏の操縦するダグラス機はシンガポール發ダーウインまで直線距離二千八百餘哩を一氣に翔破し、二十三日午前八時三十分(グリニッヂ標準時二十二日午後十一時)濠洲大陸に着陸滯在すること僅か三十八分ののち廿三日午前九時八分(グリニッヂ標準時二十二日午後十一時三十八分)スコット機の後を追ふてシャールヴイルの第四コースに飛出したなほ同機はミルデンホール出發以來僅かに六十四時間三十分、しかも途中各地に着陸したが、飛行哩はスコット、ブラック兩氏の一番機より七百哩多く、無慮九千八百五十哩で、平均時速百五十哩といふ驚異的記録である

ボーイング機 ケーパン着陸

【ケーパン(蘭領印度)二十三日電通】二十二日シンガポール出發以來消息を絶つてゐたターナー、パングボーン兩氏搭乘のボーイング機は二十三日午前二時三分(グリニッヂ標準時)ケーバンに到着した

ケーバン發 ダーウインへ

【ケーバン(蘭領印度)二十三日電通】シンガポールよりダーウインに飛行途上、當地に着陸したターナー、パングボーン兩氏のボーイング機は、二十三日午前十時二十二分當地を出發ダーウインに向つた

清潔家を表彰

京城鐘路署では毎月一日より七日迄を衛生週間として一般住宅の掃除、清潔を督勵し衛生思想の鼓吹に努めつゝあるが、最近之が成績良好で面目を一新したので本村署長は來る廿六日掃除に精進したる成績優良者を表彰する事になつた

殉職警官十九名を 明治節に表彰

各道別に行ふ豫定

鮮滿國境に於ける兵匪の横行について、我が警察官中幾多の犠牲者を出し夜も寝ずの下で幾多の功を樹てた[illegible]これ等の殉職警官十九名を來る十一月三日明治節の佳節に各道でそれぞれ表彰することとなつた

一擧兩得の照明燈

航空標識と作業上の便利 主要各驛に普及さす

鐵道局では驛構内作業上の事故防止と能率増進、一面夜間航空飛行の標識を兼ね、京城、龍山、元山の三驛に一基乃至二基づゝ地上百尺の鐵塔を設けて、その上から二萬燭光位の照明燈を放つてゐるがスピードアップによる列車數の増加と激増一方の貨物洪水に備へるため、その他の主要驛にも架設計畫中、このほど鎮南浦驛が完成したが、さらに引續き明年度豫算で釜山、平壤兩驛にこの大照明塔を設備することになつた、經費一塔約二千五百圓で、闇をあざむく燭光は列車、貨物、人の波などを見事に捌いて能率をあげてゐる、次で全鮮主要驛全部に設備する筈で、完成の上は立派な夜間航空標識となるわけである

善隣商業に 美しの謝恩會

京城善隣商業學校は二十三日午前十時から同校で創立第二十七周年記念式を舉行、式後同校同窓會を開き第三回同校十年勤續恩師の謝恩會を開催し、左記三氏に村松泉氏が卒業生を代表して記念品を贈呈し來賓の祝辭があつて大盛況裡に散會した
山本三義氏、神羽吉藏氏、臨猛氏

東邊道討伐で 小西軍曹戰死

【奉天二十三日聯合】東邊道討伐中の森部隊は廿二日大溝子附近で百名の匪賊を殲滅したが軍曹小西利一氏(廣島縣出身)は腹部に貫通銃創を受け廿三日午前戰死した

南鮮水害に 同情金

川崎の勞働者が

神奈川縣川崎市大島の中野正夫氏外三十六名の勞働者は、過般の南鮮水害に同情し、勞働賃銀によつて得た零細な金を醵出し三十八圓七十錢を得て東京の本府出張所に送附方を依頼し、現金をことつた

の程本府へ送附して來たが係員は甚く感激して直ちにその手續きをとつた

李東雨氏奇禍に 鐵道省へ陳情

【大阪電話】去る九月二十一日の颱風に際し瀬田川鐵橋で列車顛覆事件あり多數の犠牲者を出し鐵道省ではこれに對し見舞金を出す外被害者の立場や事情によつて弔慰金を贈るべく遭難者の個々について調査中であるが、被害の犠牲となり家族が路頭に迷つてゐるといふので朝鮮全羅南道和順郡南面内里金鎭泰氏(二)は大阪鐵道局に日波局長を訪問瀬田川列車顛覆事件で慘死を遂げた朝鮮總督府中樞院參議[illegible]

三ケ年の計畫で 全鮮的に氣象觀測

本府で研究を進む

最近航空事業の著しい伸展に鑑み全鮮各測候所では上層氣流の觀測に力瘤を入れてゐるが、現在上層氣流觀測をなしてゐる測候所は朝鮮の全測候所中僅かに半數にしか上つてゐないので、本府では今後全測候所にこれが觀測をなさしめると同時に、各測候所の人員を來年より三ケ年計畫をもつて増員し氣象觀測の徹底を期すべく目下研究中である

鄕軍分會長 協議會開く

京城鄕軍聯合會では來る十一月廿五日午後四時半から京城府廳内で各分會長協議會を開催、左の件を議ることになつた
一、基本金造成に關する件
一、軍事演習觀閱催の件

德壽宮の菊

咲き出しました 廿六日から公開

◇…德壽宮の菊花は、本年は殊の外見事な出來ばえで、數日來陳列に着手し、來る廿五日には陳列を終り、咸寧殿行閣延長八十間の御廊内に昨年に比し倍段の絢爛さで陳列を飾ることゝなつた

◇…本年は昨秋内地より新來の最新種九十種の珍花が加入し、[illegible]作に付けた多彩作の圓盤を飾り、次に懸崖、肥後、伊勢菊の色とりどりな、やさ姿が七十鉢、續いて中菊の多輪作り六十鉢が狂ひ咲きの盛觀なるところを見せ、

◇…懸崖は八十鉢並下六、七尺萬菊の花を附けて色を競ひ、次の一幹立は厚物、太管、間管、細管等の順で列び、此鉢數四百鉢を算るばかりの生々たる葉を張れる立姿と其の高さに六寸にも近き大花の輝ける様は、觀衆たる花香と共に、實に國花であると崇高なる美觀にうたれる

◇…最後に多本物の陳列で、一本の枝の張りが徑七尺に餘り三百の花を附けたものなど十一鉢が列び、すべてで合計六百二十餘鉢の陳列が丹精を凝して殿堂に映え、今や球節なるの時咸寧殿前に飾廊を展開することとなつた、公開は來る二十六日から(寫眞は咲き誇る菊花)

五教化區域 聯合協議會

京城府では本年一月以來東、西、南、北、龍山の五教化區に教化委員會を設置、ひたすら都市の教化指導に當つてゐたが、來る廿四日午後四時より朝鮮ホテルで教化委員の聯合協議會を開催し、左記事項に就き打合を行ふことになつた
一、地域別、業態別の教化事業の促進勵行方法
一、昭和九年度に於ける教化指導要項を更に徹底せしむる方策
一、教化委員會の事業遂行に就いて
一、國民精神作興週間實施に就いて

學生馬術大會 十八日騎兵隊で

來月十八日朝八時から雨天に拘らず龍山騎兵聯隊營庭で朝鮮學生馬術聯盟主催の第七回馬術大會を舉行する

松本孃機 大阪で待機

惡天氣で出發日のべ

【大阪電話】訪滿飛行の途、二十二日大阪木津川飛行場に着陸した松本キク子孃(二〇)は、機體修理の上一路太刀洗に出發する筈であつたが九州地方の天候險惡なので出發を見合せ天候回復を待つてゐる

馬淵孃機は 廿四日東京發

また機體修理で東京出發が遲れた馬淵テフ子孃は二十四日大阪に向ふ旨木津川飛行場宛入電があつた

二千四百圓の砂金を 股で密輸

京城旭町の男捕はる

【新義州電話】京城旭町杉町武運(?)(たら)は價格二千四百圓の砂金を丁字帶をつけて密輸せんとし、廿三日朝列車内で鐵道警察の動搖に發見されたが、兩人は中耳炎を病んでゐると頑張るので新義州驛に下車せしめ遂に發見されて、密輸を自白したものである

おめでた

白神大邱女高普校長令嬢孝子さんは[illegible]の媒酌で廿三日朝鮮神宮で華燭の典を舉げた、新郎は京都帝大の出身で本年二十六歳現在殖銀に勤務中、新婦は京城第一高女の出身で本年二十一歳である

狗峴嶺の 第一隧道貫通す

滿浦線の工事進む

滿洲國の四平街から通化を經て鴨綠江岸滿浦鎭に達する滿浦線は昭和十三年春局鐵の滿浦線と滿浦鎭で朗かに握手し、鮮滿經濟交通の大動脈となる使命の下に滿鐵側では明春早々コースの實測と工事に着手することになつてゐるが、一足前に局鐵が主力を盡して着工中の最難工事個所である狗峴嶺の峰をくり拔いて進む二十一のトンネル工事がグンぐ能率をあげ、一兩日前に第一のトンネルが見事に貫通歡聲があがつた、殘る二十のトンネル中一個所は明春早々貫通する豫定である

自動車と電車 元町で衝突

二十三日午前八時五分頃、京城元町八千代タクシー所有京一六三號(運轉手小澤博道)が京城元町七二番地先の電車軌道でカーブせんとして、折柄元町四丁目から疾走しきた京電八九號(運轉手尹壽鎬)に衝突、自動車はフエンダー及アクセルを大破し電車は前部昇降臺の一部を破損した

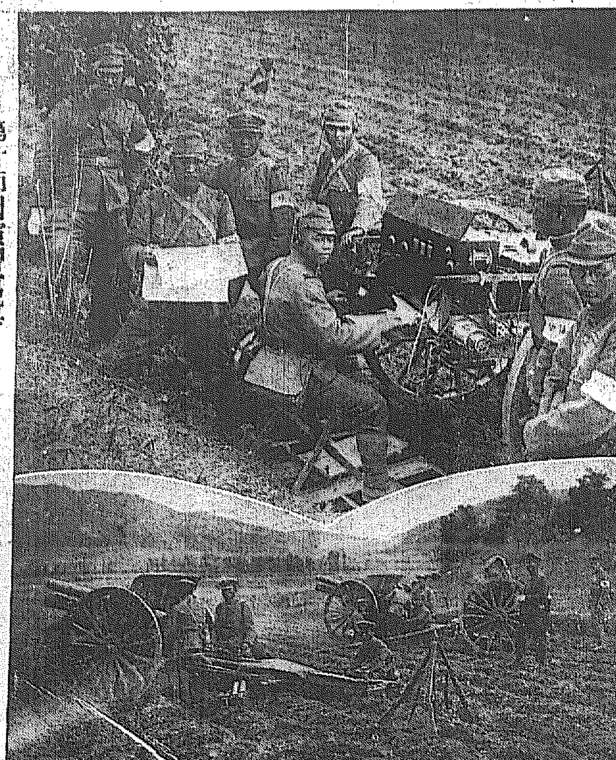

第廿師團演習寫眞 (上)無線電信隊の活躍ぶり(下)野砲隊の砲[illegible]

鳥致院平野で 壯烈なる拂曉戰

けふ午前中で旅團演習終る

鳥致院にて 吉原特派員發

天候に惠まれた二十師團旅團對抗演習は廿三日午前二時、統監部よりの第三想定下達により鳥津(北軍)張屋(南軍)兩旅團長は直ちに行動を開始し

南軍は 小井里附近の高地を出發し玉溪里附近の高地を占領、北軍の陸路通過を阻止し、主力は鳥致院南方五キロの西面鳳岩里以西の高地線に陣地を占領した、北軍は午前二時半天安南端を出發し一時間六キロの速度を以て前面の敵を急追し正午鳥致院に殺到、兩軍相對時して銃火を交へ鳥致院平野は全く大混亂に陷つた

この日 行程は約十里、連續的強行軍をなしたが、その行軍の軍規はすこぶる嚴正で、統監梅崎第廿師團長も兩軍の意を表してゐたが何連日の疲勞に拘らず南軍の士氣は益々旺盛、二十三日夜は兩軍接近して相對し夜を徹し敵状偵察或は警戒等に努め二十四日拂曉には猛烈なる決戰を行ふこととなつた、かくて二十四日午前中で三日間に亘る旅團對抗演習は幕を閉づる筈である

青龍縣の日系官吏 全部拉致さる

【奉天廿三日聯合】奉天總務廳入電によれば、二十二日午後青龍縣(熱河省)に匪賊襲來縣長以下日系官吏全部を拉致逃走したと

專門校の陸競

朝鮮專門學校陸上競技聯盟第九回陸上競技大會は廿八日(日)午前九時から京城運動場で行はれる

義山逮捕

東部國境の討匪行進展

【ハルビン二十二日電通】吉林東部國境一帶に於ける若山部隊の討匪行は次第に進展しつゝあり去る十七日午後九時東部線新安鎮を出發した大田部隊は、同地より東北十二キロの地點に盤踞する匪賊を掃蕩し匪首義山を逮捕しこれを殲滅せしめた、かくて數多の勳功を擧げ殲滅したので近くハルビンに凱旋する筈である

三越ギャラリーで開催中の
全朝鮮寫眞展は
けふ(二十四日)限り
主催 全朝鮮寫眞聯盟

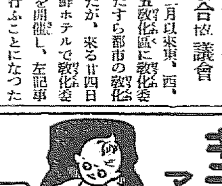
キユーピーマヨネーズ
不意の御來客に
毎日のお食膳に

○眺望は一望千里の四層樓上に
○月は好養橋に
○自然の美は好養園に
○御宴會結婚御披露御會食は彩光通風衛生完備の好養軒に御用命を御願ひいたします
西洋料理 日本料理 中華料理
釜山府本町 好養軒 電話一〇七番・六一七番

武田産婦人科病院
附屬武田産婆學講習所
京城府長谷川町(朝鮮銀行横)
醫學博士 武田正房
電話本局四五四五・四三一二番

頭痛にノーシン

急告
一、拾貳封度軌條 二十五哩 新品同樣
一、拾八封度軌條 二哩二分 新品同樣
一、七拾五馬力空氣壓縮機 インガーソルランド 壹台
一、五拾馬力空氣壓縮機 インガーソルランド 壹台
大塚製車輪、瓦斯倫機關車、鍋トロ
シヤーブナー、鑿岩機、鐵管、其他
鑛山、木土機械各種(延安。在庫)
右至急處分賣却仕り度し
京城御成町一七 大塚旅館内
東京・京橋・機械株式會社
京城臨時出張所
電話本局二〇三一・二八九七
(御不用の機械類は買受度し)

入院隨意(普通病室 隔離病室)
京城[illegible]町二丁目(本町四丁目電車停留場より入)
中島病院 内科 小兒科
院主 中島貞信
電話本局三七八番

信券
利殖の王座は債券
[illegible]
神戸市兵庫區三川口町三丁目、永澤町電停南入
電話湊川四三五九番、振替大阪一五九七五番
信券問屋 山田商店

銘茶 茶袋 卸と小賣

京城本町五丁目三六
清元園茶舖
電話本局一〇〇七番

速記 給費生
政府允許 六方醫法器 絕對療法
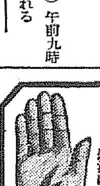
不思議の療法として目下自然的好評他に絕對類例なし
一指觸れゝばピリリと感じ手掌から六大刺戟を放射す
[illegible]
聖醫閣
名古屋市東區森下町四八
電話東六三二七番

OLYMPIAN
コマの防寒靴(ウキンクーシユース)
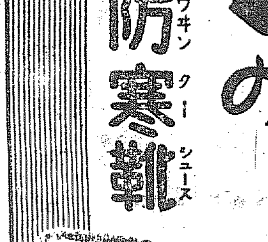

京日案内
代診 被雇度
看護婦
貸家
恩給
技師 一名助手一名入用
恩給
讓店
部長
女ボーイ募集
古本 なんでも高價買入ます
電話
特別案内
肺病ろくまく特効藥
眞正水獺の肝
地圖と兵書 目録送呈
京城練兵町・電龍五二〇
小林又七出張店

哭くな、青春 (21)

三上於菟吉 作
吉邨二郎 畫

銀座の人々（六）

野山は、この娘たちが、どんなに無遠慮に、またどんなにしつこく自分に、もたせかけて來たにしろ、それを憎む氣にはならなかつたが、しかし、うるさくて堪まらなくなつたやうに見えた。彼はたうとう椅子を離れて、起ち上つて富子の肩に手を觸れた。

そして二人は、青いスクリーンの蔭に行つた。勿論そこで、この囚はれの青年紳士は、何枚かの紙幣で、この場の勘定をするために揃らせなければならなかつたのである。富子は、遠慮なく、その紙幣を受取つた。彼女の貪げな目は、今夜のかゝりと紙幣の數とを、較べて見たに違ひない――急に瞳が生きくと輝き、感謝の氣持さへ、あらはに若々しい顔に現れたのだ。

野山は、もとのテーブルの側に歸つたが、椅子へは坐らなかつた。

美味い酒や、豐富な皿で、すつかり上機嫌になつてゐる娘たちを見渡して、さも如才なく、聲をかけた。

『今も云ふ通り、今晩はひどく忙しいのです。いづれまた、ゆつくりお目にかゝる時があるでせう』

娘たちは、一度に席を立つて、どうしても、もう少し親くなつておかなければならない、敗殘的彩な紳士を、この場に引留めて、彼女ら一流の手管を擠さなければならないと騷ぎたてゝ見たが、しかし彼の様な相手は、既にボーイの手からソフト帽を受ひとつてゐた。彼は逃げるやうに、明るく灯の輝くフロイラインの店を飛び出してしまつた。

恐らく野山は、これで今夜の厄落しをすましたと、銀座の夜氣を深く吸ひ込んだであらうが、しかし、一度觸れたらどんなものでも摑まずにはおかないやうな、ぬめつこい、ねばつこい、觸手はなかくと伸びて後から彼の首にまきつかうとしてゐた。

ケープ仕立の黑と銀のだんだら縞の散歩服を着た、百合子が、何時か仲間をふり捨てゝ彼の後に追尾して來てゐたのだつた。

『ひどいわねえ、野山先生。あんたは。――』

と、さも、なれくしげに後からより添つて彼の右腕を、つねつてすぐに離した。野山はびつくりして飛び上らうとした。恰も女郎の網から折角逃れ出したと思つたら、往らで牙の鋭い肉食獸が早くも、追ひついて來たのを意識した彼は、不幸な人間のやうな表情を浮べないわけにはいかなかつた。

『何て顔をなさるのよ。一體あなたは、何のつもりで富子さんにお金なんかお渡しになつたの？ あの人だつて、私だつて、あなたに同じ席で紹介されて知り合つた仲間だわ――』

二人は並んで、銀座を新橋の方へ歩いてゐた。通りすがる人々はさも仲のよい情人同志だとしか思はなかつたであらう。

しかし、野山は、やり切れない顔をしてゐた。いつも柔和な顔には陰が刻まれてゐた。

『僕は、ひどく急いでゐるんです。ホテルで待つてゐる友達があると言つたではありませんか。』

『どこまであなたは嘘ばかり云つてゐるのでせう！』

と百合子は小さく叫んで、豐滿な肉體を歩きながら、こすりつけるやうにするのだつた。

『ホテルに行くのに、こつちの方へ來る筈が無いぢやありませんか？ 富子さんなんか、あなたの顔を見ると、いつも何か押しつけやうとばかりしてゐるんですわ。だけど私にはそんな事は出來ないのよ、私は自分の嫌ひな編輯者には原稿なんか見て貰ひたくもありはしないわ。』

豐滿な肉體と、眞紅な腫ぼつたい唇とを持つ彼女は、いよく身をすりよせて、野山の顔をのぞき上げるやうにするのであつた。

將棋新手合（二）

於東京市日本橋 讀賣木村將棋所

平手 先▲四段 渡邊東吾（東京）
後△三段 奧野基芳（東京）

（圖は五四歩迄の局面）

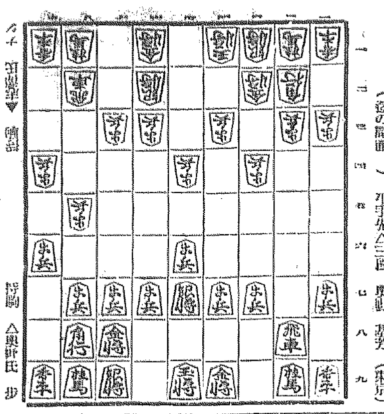

△七六歩 ▲五二金 △七七金 ▲七四歩 △六六歩 ▲五三銀
△六八銀 ▲六四歩 △六七銀 ▲七三桂 △四六銀 ▲四四歩
△三六歩 ▲四二銀 △三五歩 ▲四三銀 △三四歩 ▲同 銀

（溝呂木七段講評）（先手）七六歩と角道をあけるのは良い時機である。

（後手）五二金上りは少々早い嫌に飛車先の歩を切られてゐる關係上、蓋は八六歩と飛車先の歩を切る處である。

（先手）七七金上りは飛車先の歩を切らせぬ意味であるが、形が乱れるから賛成の出來ない手段である蓋の先手の定法に據つて攻防法を採る處である。

（後手）七三桂と跳ね、鋼陣の攻撃を狙ふのは少々早い。蓋は四二銀を上つて角側の防備を先にする處である。

（先手）敵に六五歩を挑戰されては脳いの七四六銀と上つて攻勢を採る方針は勇氣があつて良い働きである。

（先手）三五歩と挑戰するのは四六銀の働きを助ける意味で肝要なる仕掛けである。

けふの番組 二十四日（水）

第一放送

午前六時三〇分（東） 實用文講座（六） 宮川明雄
同七時一分（東） 經典講義 同含より中繼 玄松 國龍
同七時二〇分（東） ラヂオ體操
同一〇時 氣象通報
同一一時五分 料理獻立 日用品値段 鮮魚相場 京城府廳、水産市場發表
正午 時報 今日のプログラム發表
午後零時五分 物語 獨裁大統領 稻葉香果
同零時四〇分 ニュース
同二時 婦人講座 日本名媛傳の中 阿佛尼（一） 田中初夫
同四時 ニュース 職業紹介事項
同六時 獨唱と齊唱 一、獨唱（日杵貞子）（イ）月光曲（ロ）雨降りお月さん 二、獨唱（貞圓降子）（イ）お月さん（ロ）うさぎの餅つき 三、獨唱（見目芳子）（イ）お月夜（ロ）十五夜お月さん 四、獨唱（深田ミドリ）（イ）お月さん一人なの（ロ）おぼろ月夜 五、齊唱（イ）みのりの秋（ロ）東總さん 雙葉兒童音樂園 伴奏 五十嵐雄三郎
同六時二〇分（東） コドモの新聞 觀劇五十二
同六時二五分（東） 英語講座（十七） 岡倉由三郎
同七時 ニュース 天氣豫報
同七時三〇分 講演 國家非常時に寄する日蓮上人の警訓 日蓮宗管長 神保日慈
同八時（名） 東海道頒憑道中 第九夜 鶴坂－新居－白須賀－二川－吉田（豐橋） 豐橋市東雲座より中繼 前後築（お江戸日本橋）（解說 德川夢聲）
一、新居關所囃子 新居町有志
二、白須賀祭禮囃子 白須賀町境宿勝和連 イ、ぎつちよ ロ、日本はやし ハ、六段 ニ、かごまわし 田村秀一外
三、吉田音頭（井手蕉雨詞、杵屋喜多六曲） 豐橋市三連好連中
四、牛久保祭禮囃子 イ、隱れ太鼓 ロ、神兒舞 ハ、惟師やんよう神 牛久保祭囃連中
五、新曲豐橋音頭（西條八十詞、中山晉平曲） 豐橋市三連好連中
同九時（東） 長唄 一、竹の一と節（稀音家六四郎曲） 唄 稀音家六花 同 稀音家六園 同 稀音家幸 三味線 稀音家六四知 同 同六四 同 同六笑 二、秋色種 唄 吉住小太郎 同 小三八 同 小作次 三味線 稀音家四助 同 五郎 同 三郎 笛 住田又三郎 小鼓 望月左吉 大鼓 同 吉三久 太鼓 同 幸太郎
同九時三〇分（東） 時報 ニュース 氣象通報 翌日のプログラム發表 ニュース再放送

第二放送

午後零時五分 ハワイアンギター音樂 張明浩
同二時 家庭講座（三） 李元珪
同六時 童謡 白鷗會
同六時二五分 [illegible]
同七時三〇分 童歌講話（一） 沈中世
同八時 歌曲 安鍋仙
同八時三〇分 唱劇調 李東伯
同九時 京城立唄 李命山

あすのき、物 二十五日（木）

午後零時五分 義太夫 基太平記白石噺 新吉原揚屋の段 淨瑠璃 竹本文太夫 三味線 豐澤富平
同二時 婦人講座 日本名媛傳の中 阿佛尼（二） 田中初夫
同六時（東） 漫談劇 [illegible]
同七時三〇分（東） 講演 わが土木事業の現状 工學博士 久保田敬一
同八時（東） 通俗名曲（第四回） ピアノ獨奏 小倉末子
同八時三〇分（東） 四谷「鳴よし」より中繼

物語 獨裁大統領

午後零時五分 稻葉香果

全アメリカの心臓ホワイト・ハウスで新大統領の就任式が行はれた新大統領ジャヅソン・ハモンドは、強健自重主義の政治家であつたが又慈悲の厚い人物で責任を回避し如何なる國家的重大なる問題に直面しても確固たる立場を明にしなかつたが在任中自動車事故で負傷した際、假死の狀態に陥入つてから、ガブリエルの靈感に依つて呼び覺され、以來大いに考へる處あり、昔の態度を改める事に決心した。今日の彼は鐵の意志の人物となり、強く精力的な人物となつたのである

彼は失業問題に就ては建設的方針を建て、又ギャング一掃の爲には徹底的計畫を以て酒密造の首領ニック・ダイヤモンドを司直の手に委ねた。そして戰債問題に關しては、ハモンド大統領は各國の代表者を招聘し、會議はバルチモア沖で開催され彼は獨裁政治を宣言し、各國代表の前に次の如く叫んだ

『米國民並に各國々民諸君！吾人は戰債支拂を强要する爲に、戰爭を求める者ではない。吾々の要望は平和だ。世界各國の民よ、吾人が協力して世界を救ふべき時は今だ。地上に平和を取戻し、人類相互に愛し合つてはどうか！各國は國際聯盟の信用の恢復に努めてはどうか？合衆國は欣然として共同動に參加するであらう……』斯して遂に米國と各國間に平和協定が成立した。國民は大統領今後の手腕を期待したが彼は突如逝去した在世中精神的に惠まれる事なしに

國家非常時に寄する 日蓮聖人の警訓

日蓮宗管長大僧正 神保日慈

歐洲大戰以來世界の情勢頓に變化し利害交錯し規定まりなく所謂今非國際の暗澹たる雲を極め今後の推移も亦逆睹するを得ざるものがある。顧みるに昭和六年九年滿洲事變起るや我國は敢然正義の旗を翳し然ちにして元凶に討を蒙ふて民生を綏撫し、途に滿洲國を建設し東洋の平和を確保するに至つた。然るに列國の嫉視、誤忌さかんに、我國内外の關步益々艱難を加ふるに至つた。此の時に當り日蓮聖人の唱道された國體は益々燦然としてその光を發輝すべき秋と思惟される。聖人の警訓に就て聊か申上げたい

婦人講座 午後二時

日本名媛傳の中 阿佛尼

田中初夫

十六夜日記の著者阿佛尼は歌道の巨匠藤原定家の子爲家の側室でありました。本名は安嘉門院四條と言ひ、平度繁の娘でした。爲相、爲守等四人の男子と紀内侍といふ女子を生みましたが、阿佛尼は盛りを過ぎてから老年の爲家に嫁したので、末子爲守を生んだ時は四十歳位であつたらしく、爲家はその時六十六歳でした。爲家の長男爲氏は宇都宮賴綱の女の生むところで年齡は阿佛尼と同じ位であつた際です。歌道の名門として爲氏は爲家の後をつぎ、二條家を立てその弟爲教は京極家を、そして阿佛尼の息子爲相は冷泉家を開いたのですが親子程も違ふ兄弟爲氏と爲相との間に又爲家の死後和歌所の播磨細川莊の相續爭ひが起りました。阿佛尼は實子爲相のために鎌倉に下り訴訟をしました。この折の紀行文が十六夜日記です。折しも元寇の亂のこととて裁判が延び延びとなり、阿佛尼は遂にその決定を見ることなく旅宿に逝しました。阿佛尼は歌人として著れ且爲家の室として、その子爲相の母としてこの訴訟事件を背景として漸く傳統化して行く歌道の上に特異な存在を示して居りますが、當時の和歌史を背景として阿佛尼の姿を描いて見たいと思ひます

兒童の心の尊重

東京美術學校長 和田英作

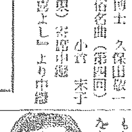
和田英作先生

「名月をとつてくれろと泣く子哉」これは一茶の句だ。人は生れながらにして詩魂をもつてゐる。この詩魂をよく育てるか、育てないかは、一に幼年時代の教育の如何にかゝつてゐるといつていゝ。人間一生の情操教育の中心は、實に幼時に見たり、聞いたり、讀んだりした事物にその根をおろしてゐるものだ。

だから子供の雜誌はいふまでもないことだが、ゆき屆いた注意をもつて、編輯され、出版される事が大切であると思ふ。子供の雜誌も實に數は多いが、よいものが至つて少ない。殊に、家庭の立場から見て遺憾の點が隨分ある。

だが、幼年倶樂部だけは例外だ。流石に野間社長が統べてゐるだけあつて、實に子供の魂を鄭重にして遺憾がない。苦心の程がよく窺はれる。私は人ごとならずありがたい氣がする。安心して子供に與へる雜誌として、私は特に幼年倶樂部を推獎する。

幼年倶樂部は、小學校の男生徒にも女生徒にも喜ばれる日本一の子供雜誌です。十一月號は、現内閣の十二大臣の顔寫眞があり、二つの附録つきで四十錢です。是非お子樣にお與へ下さい。

X線・紫外線科
イケダ小兒内科病院
京城府南山町一丁目 電話本局二三四番 二〇〇〇番
院長 池田季雄
池田勝三

福助足袋店頭裝飾 競技の人氣投票（けふから）

全國一齊擧行の福助足袋賣出しに際し京城では特にそれと同時に福助足袋販賣店の店頭裝飾競技を開催することになつた

規定 ▲期日十一月十五日より十一月五日迄 ▲投票方法 參加販賣店の店頭裝飾中優秀と思つた店の名を參加店に備付の投票用紙に記入の上參加店頭又は京城日報社に備付の投票函にお入れ下さい ▲抽籤方法 投票數の最も多い店十店を選び、その何れかへ投票した者の中より抽籤にて當籤者を決定の上賞品贈呈、抽籤は福助足袋京城支店に於て京城日報社員立會の上嚴密に行ふ ▲當籤發表 十一月下旬京城日報紙上に發表同時に賞品發送します。但し地方の分は賞品發送を以て發表に代ふ

賞品 一等一本ボストンバッグ一個▲二等二本柱掛時計一個▲三等三本[illegible]一個▲四等五本紳士用短靴下半打入一函▲五等十本花王石鹸一函▲等外二百本家庭用タオル一組

參加店 [illegible]

後援 京城日報社

仁丹ハミガキ
クリーム色徳用大袋・十錢

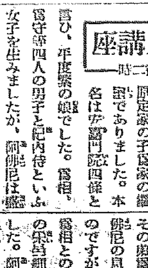

流感・肺炎
氣管支カタル 肋・腹膜炎 扁桃腺炎等の
遺憾なき手當……に
泥狀濕布劑 キソール

從來濕布本來の意義に立脚してその性能を増强せる本格的濕布劑で、患者に安靜を保ちつゝ最高の罨法效果を期し得る所に特殊液狀たるの所以があります

交換は朝晝晩各一回。症狀に應じ十…廿倍に湯か水に稀釋して普通濕布を行ふやうに應用する。
有名藥店にあり 大 三〇〇 二、二〇 小 一〇〇 五〇
（詳細文獻進呈す）
發賣 和光堂 東京市神田區 大阪市東區久太郎町

●頭痛にノーシン！ 効果は期待以上！しかも胃腸をこわさぬ理想的頭痛藥

圖們江合同汽船出帆

朝鮮總督府命令航路 朝鮮北海道大連線定期

大連直行 ×印八拂太行
仁川出 日本海丸 十一月十六日 明石丸 十一月廿六日 朝海丸 十一月六日（代理店 日鮮海運株式會社 電話五〇一）
裏日本、北海道、樺太行
鎮南浦出帆（代理店 日鮮海運出張所）

仁川出帆 日本海丸 十一月十九日 明石丸 十一月廿一日 朝海丸 十一月廿一日（代理店 日鮮海運株式會社 電話五〇一）
群山出帆 日本海丸 十一月廿二日 明石丸 十一月十二日 朝海丸 十一月十三日（代理店 群山海運會社 電話一四）
木浦出帆 日本海丸 十一月廿二日 明石丸 十一月十三日 朝海丸 十一月十四日（代理店 鮮海運出張所 電話一〇八）
釜山出帆 日本海丸 十一月十三日 明石丸 十一月十四日 朝海丸 十一月十五日（代理店 釜山兒玉商店 電話四六八）
浦項出帆 日本海丸 十一月廿四日 明石丸 十一月十六日 朝海丸 十一月五日（代理店 浦項運輸會社 電話二三）
寄港地 境、宮津、敦賀、伏木、新潟、小樽、大泊、舞鶴、船川、函館
北海道北線定期 朝鮮總督府命令航路 笠戸丸
雄基出帆 代理店國際運輸支店 十一月一日
清津出帆 代理店國際運輸支店 十一月二日

城津出帆 代理店北鮮商船組 十一月三日
西湖津出帆 代理店西湖西船組 十一月四日
元山出帆 代理店朝鮮郵送支店 十一月五日
内地寄港地 新潟。酒田、船川。敦賀。函館。小樽。
新潟北鮮直行線
日滿連絡最捷路 新潟北鮮直航定期線
雄基 每月九日十九日廿九日 午前九時
清津 每月九日十九日廿九日 午後五時出帆
新潟着 每月十一日廿一日一日

切符發賣所 朝鮮各代理店並各地ジャパンツーリストビューロー
北鮮各驛で内地主要驛間聯絡切符ヲ發賣致シマス
神戸市神戸區明石町 島谷汽船株式會社

仁川出帆豫定
●阪神 一區取丸 十一月廿三日
●阪神 新德丸 十一月廿三日
●阪神 稻田丸 十一月廿四日
●阪神 正名島丸 十一月廿四日
●阪神 名山丸 十一月廿五日
●阪神 正代丸 十一月廿五日
●阪神 江渦丸 十一月廿五日
●伊勢、京濱 出丸 十一月廿八日

●阪神 三大寶丸 十一月廿八日
●阪神 糸崎丸 十一月廿九日
●阪神 五東安丸 十一月廿九日
●京濱 古城丸 十一月三十日
●阪神、 成鏡丸 十一月三十日
ル有之事故天候其他ニ依リ豫定ヲ變更スルコトアルベシ
仁川府本町三丁目 鮮航同盟會 仁川支部 電話八六七番

朝鮮汽船出帆廣告
釜山出帆
馬山行（急行）每日午前九時 午後八時
麗水行（急行）每日午前十時 午後八時二回
水浦行 各港寄港 每日午後五時 一回
元山行 一日六日十一日十六日廿一日廿六日
鬱陵島 九日十九日廿九日
江口行 每日夜中十二時出帆
木浦出帆
統山行 各港寄港 每日午後八時
濟州島 西廻り 東廻り 每日午後七時 六日十六日 二日十二日廿二日